大公報

上海版
上海軍管會登記新字第八號
第一萬七千二百七十一號
今天本報壹張半
每份人民幣壹千元
訂戶報費一律按月預付 外埠平寄郵費免收
郵電部上海郵局及全國各地各級郵局發行
經理部：上海(0)南京東路二一二號 電話：一九四八〇轉接各部 電報掛號：二二二五
編輯部：上海(1)人民路二六一號 電話：(〇二)七〇〇〇八 七一八二六 七〇〇〇九 七一八三二
印刷廠：上海(1)人民路二六一號 電話：(〇二)七〇六三六
昨日發報時間七時十五分

關於停戰談判議程第三項
我方代表嚴正斥責對方陰謀
喬埃在正義的質問下無辭以對
侵略軍士兵不願再戰敵酋異常惶恐

【新華社開城一日電】十二月一日的朝鮮停戰談判的雙方代表團會議上，我方代表繼續駁斥對方所謂允許外國軍隊在停戰期間在一對一的基礎上進行替換的建議，所謂禁止軍事設備的增加的建議，所謂監督機構有權自由出入朝鮮一切部分的建議，以及對方在停戰期間保留武裝部隊在我方後方的島嶼上的荒謬要求。在我方代表的一再質問之下，對方承認所謂允許外國軍隊在停戰期間進行替換的建議就是對方在停戰談判前所一再宣傳的為了繼續進行戰爭的美軍的輪換制度，所謂禁止軍事設備的增加的建議就是限制我方飛機場的修建。我方代表嚴詞指出：在軍事停戰期間，一切外國軍隊不僅不應增加，而且祇應減少。一切外國軍隊祇有撤出朝鮮的理由，而沒有任何進入朝鮮的理由。在軍事停戰期間為了防止對方對朝鮮的和平城鎮再度施行狂轟濫炸，朝鮮人民有一切的權利修建和加強防禦的設備，包括飛機場的修建在內，而不容許任何人加以絲毫的干涉。我方代表繼續指出對方所謂監督機構有權自由出入朝鮮一切部分的建議，其目的祇是在於直接干涉朝鮮民主主義人民共和國的內政，而對方保留武裝部隊在我方後方的島嶼上的要求更直接地違反了第二項議程關於軍事分界綫的協議，使敵對行為隨時可以再度爆發。對方對於我方代表所提出的指責始終避免正面答覆，但卻堅持其不合理的建議和要求，我方代表再次建議代表團會議在我方對於第三項議程的充分而合理的五項原則建議的基礎上迅速達成原則協議，並商定細節規定，以便早日進入俘虜問題的討論。

【本報開城一日專電】朝鮮停戰談判大會一日無實際進展。對方仍藉口「不增軍力」、「自由視察」，妄圖干預朝鮮內政，阻止朝鮮停戰期間恢復重建與防禦措施，遭我方痛斥。

南日將軍今天更指出：對方所提「限制軍事設施」的眞正目的，是在阻礙防禦設施的增加。由於美方對和平城市、村鎮的狂轟濫炸，朝鮮防空設施的增加是必要的，這包括機場的修建及改善。這對我們部隊安全也是必要的，並且是朝鮮人民不容侵犯的權利，決不許橫遭干涉。

關於「自由視察」，南日對喬埃說：停戰監督機構的權力範圍，應決定於停火休戰條款的具體內容（譬如非軍事區自然是在停戰委員會監督範圍之內），既如此，「為什麼你不管將來可能達成的停戰條款怎樣，而要求自由進入朝鮮全國各地？你的目的是什麼？」喬埃沒有回答。

對方現在蠻橫宣稱：停戰期間仍將佔據軍事分界綫以北若干小島。南日嚴正指出：這樣就是在我後方留置部隊。因此便有可能使敵對行為在任何時期發生，並使軍事休戰處於絕端不穩固地位，且違反第二項議程協議精神。南日並詰問對方企圖佔據那些島嶼的目的何在。喬埃未能正面解答。

對方近日宣傳我方反對停戰期間不增軍力，實際上，我方不但反對外國軍隊藉口「瓜代」或其他「理由」在停戰協議簽字後進入朝鮮，而且進一步主張現在在朝鮮的外國軍隊也該撤走，這才是最徹底防止敵對行為復發的辦法。

【本報開城卅日專電】由於對方堅持無理要求，卅日大會無進展。我方代表問對方要不要減少他們在朝鮮的軍力？喬埃今天答不減，而侈談其所謂「限制軍事力量與供應、設備」及「在朝鮮全境自由視察」等原則，經南日將軍層層駁斥。

南日首先說明停戰後防止戰爭再起的唯一有效辦法，是撤退一切外國軍隊及迅速和平解決朝鮮問題。我方準備在議程第五項下討論這些問題。當前問題是處理議程第三項。依我方提案，即可公平合理解決；照對方提案，則對方即可藉口「限制軍事設備」而阻撓朝鮮今後一切復興建設。這是很嚴重地干預一國內政，是妄圖禁止朝鮮的恢復，而使這個經受了嚴重的戰爭破壞的國家永為廢墟，我方絕對不能接受。

對方曾侈談「限制軍事力量」，同時又說可作必要的「補充」和「瓜代」。南日很尖銳地問：究竟「限制」與「補充」「瓜代」兩者怎樣分辨？如果有部隊及軍事供應進入朝鮮，該怎樣解決？因此，這樣說法顯然無用，而且既然不打了，雙方部隊為什麼還要「補充」「瓜代」？

七月間談判開始時，對方一再說這是軍事談判，不涉政治；南日指出對方現在卻蠻橫要求停戰監督機構有權至朝鮮任何地區「視察」，這樣不但涉及政治，而且是赤裸裸地破壞一國主權。我方對此決不考慮。

【本報開城一日專電】值此談判在板門店僵持之時，敵軍因軍事分界綫已定，士氣更加低落，都拒絕再戰。敵方隨軍記者對此加以報道，結果李奇微、范佛里特慌忙否認曾發布「不作攻擊」的命令。杜魯門甚至說記者揑造。無論如何，敵軍士兵的厭戰和其頭目之妄圖繼續侵朝戰爭，卻呈現很強烈的對比。

志願軍戰鬥英雄離渝將赴西南各省作報告

【本報訊】新華社重慶一日電：中國人民志願軍戰鬥英雄國慶節觀禮代表鄭喜等九人，已在二十八日離開重慶分赴西南各省作報告。他們在重慶向各界人民、各機關和各人民團體、人民解放軍、西南直屬機關的工作人員作了二十二次報告，聽眾有十萬人；作了二次廣播大會報告，聽眾有四十萬零五千多人。英雄們的報告提高了重慶人民的愛國熱情。

中國的紅旗在人民軍英雄連隊裏

★新華社記者 趙普★

在前綫朝鮮人民軍某部守衛的一座英雄山嶺上，飄揚着一面中國人民贈送的鮮艷奪目的大紅旗。

在最近的三個月中，敵人幾乎沒有一天停止過對這座山嶺的攻擊。他們雖然喪失了一萬多個士兵的生命，卻始終無法侵佔這座雄偉的山嶺。

朝鮮人民軍的勇士們每當擊退了敵人的進攻和大量殺傷敵人之後，就興奮地唱起歌來。他們唱道：「重慶女師送來的紅旗，鼓舞着我們前進，五億中國人民和我們血肉相連，我們一定能夠勝利！」

這面光輝的紅旗，是今年四月間由中國人民赴朝慰問團帶到前綫獻給朝鮮人民軍某部第八連的。旗上寫着讚揚和鼓勵前方將士對美國侵略者英勇作戰的話，並且有重慶市市立女子師範學校一百多個教師和學生的簽名。該連一個班在今年二月間的一次戰鬥中，曾殲滅了李承晚匪軍第三師的一個連，活捉了九十八個俘虜。該連指揮員、戰鬥員接受這面中國人民贈送的紅旗時，一致表示要用更加英勇的戰鬥行動來回答中國人民和重慶市市立女子師範學校師生的崇高友誼，許多戰士還抄下旗上的名字，準備寫信去感謝她們。

這時正是第五次戰役第二階段戰鬥的前夜。第八連在第二天就接受了新的戰鬥任務——插到敵人後方去切斷敵人的退路。

紅旗被一個機槍戰士高舉着，走在隊伍的前面。並肩前進的兄弟部隊的同志們，都以羨慕和敬佩的眼光看着這面光輝的旗幟。

五月二十八日，第八連到達了紅陵以西七公里的目的地。這時天正破曉，連長率領四十多個勇士，冒着敵人密集的槍彈，衝上公路旁邊一個草木叢生的險要高地，控制了敵人逃跑的道路。

敵人集中了三個營的兵力，在猛烈砲火的掩護下向第八連發動攻擊，拚命想奪路逃跑。守衛在高地上的第八連的勇士們和敵人展開了激烈的搏鬥。連長和排長負傷了，副排長尹應寶就自動出來代替連長指揮戰鬥。一次，二百多個敵人衝近了。該連勞動黨支部委員長（相當於中國共產黨的支部書記）千吉元高舉起紅旗喊道：「全體黨員全體同志們！請看這面紅旗吧！五萬萬偉大的中國人民和我們在一起，為祖國勇敢地戰鬥啊！」這句話加倍地提高了勇士們的殺敵勇氣。紅旗在硝烟彈雨中飄揚，手榴彈和機關槍彈猛烈地打在一羣向山上爬來的敵人的身上。

一顆砲彈落在陣地上，千吉元負了傷。當他還沒有倒下去的時候，勞動黨員朴容石挺身而出，接過他手中的紅旗，使它繼續飄揚在陣地上。不久，朴容石又光榮犧牲了，勞動黨小組長文明律立即上去將它接過來。這面英雄的紅旗始終在慘烈的戰鬥中驕傲地飄揚着。

在紅旗的鼓舞下，一股敵軍被打下去了；不久，又一股敵人迫近了陣地。文明律揚着紅旗喊道：「為我們的同胞和親密的戰友報仇的時候到啦，同志們衝啊！」隨着喊聲，勇士們一齊躍起向敵人猛撲過去。負傷的人也端着衝鋒槍加入到激烈的白刃戰中去。敵人在這一銳不可當的出擊中潰敗了。

在戰鬥間隙中，文明律自動召集勞動黨小組長們開了一個黨的會議。他說：「勞動黨員是不屈服的，打到最後一個人也要守住陣地，我們一定不許敵人逃跑。」他指着紅旗鄭重地說：「這是我連的榮譽，我們必須戰勝困難，爭取勝利！」

在勞動黨的堅強領導和紅旗的鼓舞下，第八連的勇士們頑強地打退了一次又一次的敵人的衝鋒。堅守到下午三時，主力部隊終於趕到了。這天，第八連勇士們勝利地完成了切斷敵人退路的艱巨任務，在十二小時內，打退了敵人十二次集團衝鋒，斃傷敵人二百多名，俘虜敵人三名。

在這次戰鬥過後，第八連的勇士們給中國重慶市市立女子師範學校的師生們寫了一封信，報告他們的輝煌勝利，並表示決心在今後的戰鬥中繼續創造更大的勝利。（新華社朝鮮前綫二日電）

美國殺人犯的血債數不完

朝鮮人民軍戰士 金泉一

美國侵略者不但在戰爭中血債纍纍，而且對在戰爭中被俘的人民軍人員也是任意虐待和殺害的，他們的罪行是數不完的。

我在去年十月十四日從忠淸北道撤退時被敵人包圍，在突圍時，不幸為敵人俘虜。此後，我就在嚴刑拷打和冰雪中受盡美國殺人犯的侮辱和虐待，險些死去。

我被美國侵略軍押進所謂「聯合國軍釜山俘虜收容所」之前，在大田被囚禁了兩個星期。在大田監獄，我看到了美國殺人犯殺死了幾百個同胞，其中有不過幾週歲的幼兒，也有年過七十的老人。這些無辜的同胞在被殘害前，都被美國殺人犯剝光衣服，臂膊被綑綁着，赤着腳趕到雪地上，滿臉血跡，慘不可言！

從大田到釜山，我因彈傷劇痛，足足走了二十天，祇吃了十五塊劊子手吃剩的麵包皮。我的軍服變成了血色，褲子也被撕碎。由於刺骨的寒風和傷口的劇痛，我曾昏過去三次，但是殺人犯們卻打着我，叫我快走。在到釜山的那一天，和我同行的一位不幸被俘的同志，終因美國殺人犯的殘忍虐待，被折磨死了。這位同志在臨斷氣之前，斷斷續續地喊着：「替……替我……報……報仇啊！金日成將軍萬歲！」但是美國殺人犯們卻一腳把他踢開，踢了一陣之後，又張開血口，裂着狗牙狂笑起來。

這個「聯合國軍釜山俘虜收容所」的殺人場，四週圍着三、四層電網；人們老遠就聽見刑房裏被拷打的人的悽慘叫聲和陣陣的皮鞭抽打聲。進去的人，十個有九個是死了被拖出來的。我在一天當中，看到美國殺人犯從一個刑房裏拖出四十多個被打死的人民軍同志。除了被殺人犯打死的以外，還看到很多餓死和病死的同志，被殺人犯們從血跡斑斑的獄門裏拖出去。

有一天，美國殺人犯給了我一把鹽吃，接着三天沒給我一點吃的東西，並且又在我餓得受不住的時候，一把把我拖到外面，綁在柱子上，叫嚴寒的風雪吹着、凍着，使我直到昏過去之後，才把我拖回牢房。

美國殺人犯們對企圖逃跑的我們的同志更是殘忍。有一次，一位同志好容易越過了電網，卻被美國殺人犯們發覺後捉了回去。野獸們把這位同志的四肢剁了下來，並把要和這位同志一起逃跑的四十多個同志趕到雪地上，用機槍射死。

另外，殺人犯們還妄想從我口中得到「祕密」，曾不止一次地把我拖進陰森森的刑房。獸徒們用皮鞭抽打了一頓之後，又用錐子刺我的下身，叫我說出「祕密」來；見我不開口，就又打了又刺，直到我暈了過去。

美國殺人犯雖然這樣虐待我們，但是我們除了在痛極了的時候大罵他們一陣外，絕不開口。我們的心中都在痛恨着美國殺人犯，我們永遠愛着自己親愛的祖國和人民。所以在刑房裏和屠殺場上不時有「朝鮮民主主義人民共和國萬歲！」「朝鮮人民軍萬歲！」和「金日成將軍萬歲！」的呼聲。

去年十一月下旬的一個夜裏，我們在各個牢房裏的同志們不約而同地唱起了「人民軍進行曲」。殺人犯們慌了，連忙把我們拖了出去，[illegible]們開起機槍，有的同志倒下去了，但沒倒下的還在唱，歌聲震動着屠殺場。

就這樣，自稱為「二十世紀文明國度」和「第一等人種」的美國殺人犯們，天天在屠殺、虐待着不幸被俘的我軍人員。我要控訴這些美國殺人犯、美國野獸，替慘死的同志伸冤、報仇！

（編者按：這篇文章的作者是從「聯合國軍釜山俘虜收容所」逃出來的。這篇文章原載一九五一年十月十九日和十一月十二日的朝鮮「勞動新聞」。）（新華社北京一日電）

朝鮮祖國戰綫代表團慰問人民軍空軍部隊
金科奉號召爭取更大戰功

【新華社平壤一日電】朝鮮最高人民會議常任委員會金科奉委員長最近率領朝鮮祖國統一民主主義戰綫代表團，赴朝鮮某地慰問朝鮮人民軍空軍部隊。代表團團員包括：朝鮮祖國戰綫議長團金達鉉、鄭魯湜、李英、中央常務委員李箕永、中央委員洪箕疇、書記局長金昌俊等。

金科奉委員長曾在朝鮮人民軍空軍部隊的積極分子大會上發表演說。他指出：朝鮮人民的正義鬥爭決不是孤立的，最後的勝利必定是屬於朝鮮人民的。金科奉委員長在演說中勉勵朝鮮人民軍空軍戰士們充分利用精良的武器，以最先進的戰鬥技術來武裝自己，在擊敗美國侵略者的鬥爭中起重大作用。金科奉委員長對朝鮮人民軍空軍已經取得的光輝勝利表示祝賀，並祝賀朝鮮人民軍空軍創造更光輝的戰績。

西北增產節約計畫制定
各廠礦本月中旬以前訂出明年計畫
農業明年增產糧食十億斤棉花六十萬擔

【新華社西安二日電】西北軍政委員會第四次全體會議在十一月二十二日到二十九日舉行。會議依據西北地區當前的具體情況，經過縝密討論和研究，決定了在西北區開展增產節約運動的主要方面和辦法。一、各國營工廠、礦場和地方企業，在現有設備和原生產計畫的基礎上，都要從提高設備利用率，推廣先進經驗，清理資財、原料，減少管理費用等方面入手，充分發揮一切潛在力量，提高生產數量和質量，減少廢品和損耗。各該廠礦應在十二月中旬以前訂出一九五二年的全年增產節約計畫，報告西北軍政委員會批准，並發動和依靠全體職工，為完成計畫而奮鬥。新建廠礦和原有廠礦的增加設備，須保證按期開工，並同樣推行增產節約運動。各地應鼓勵和指導私人投資工業和農業，並在私營企業中開展增產節約運動。此外，還要有計畫地發展地方企業，加強資源勘察，以便有準備有計畫地進行重點建設。二、農業方面，爭取明年從提高單位面積產量，增產糧食十億斤，棉花六十萬担。各級主管部門應做出具體計劃，指導農民進行變工互助，積肥、施肥，防治病虫害，改進和發展水利事業，保證完成這一任務。畜牧業方面，爭取明年增殖牛馬等牲畜三十五萬頭，羊二百五十萬隻。林業方面，明年造林二十一萬畝，封山育林二百萬畝。提倡農戶養豬養羊積肥，種植護田林，使農業、牧業、林業生產互相結合。三、金融貿易工作必須緊緊和生產結合，為生產服務。國營貿易系統應適應公私經濟發展的需要，保證明年收購總値較今年增加百分之五十，銷貨總値增加一倍。扶助合作社，使合作社社員明年比今年增加兩倍，擴大股金一倍。加強對私營商業的指導，加強對市場的管理，更有力地穩定物價。四、加強財政工作。保證完成公糧、稅收任務。嚴格管理各種倉庫，以求減少以至完全避免損失。認眞遵守預決算和各項財務制度。保證國防建設和經濟建設方面的必需費用，其他事業要量力舉辦，堅決克服不分輕重緩急、百廢俱興的平均主義思想。五、精簡機構，提高工作效能。根據精簡上層、加強下層的原則，把減縮下來的人員，儘量充實基層組織。減少層次，簡化辦事規程，發揮工作人員的積極性、創造性，提高工作效能。六、厲行節約，開展反對貪污浪費、反對官僚主義的鬥爭。加強各事業機關的財務管理工作，合理用錢，對浪費金錢又辦不好事業的不負責任的官僚主義作風，展開批評並加以糾正。除對工作人員生活給予必要的關心不使下降外，機關開支力求節約，提倡愛護公物，發揚艱苦樸素的優良傳統。對各方面發現的貪污案件，必須徹底查淸，嚴肅處理，開展必要的鬥爭，用以教育幹部。對於嚴重損害國家財產的分子，必須給以嚴厲懲辦。

會議進行期間，西北區二十多個公營、私營企業的全體職工和陝西省興平縣二百三十多個互助組、長安縣勞動模範蒲忠智等八人，紛紛訂出增產節約計劃，上書響應大會號召。

會議最後由西北軍政委員會副主席習仲勳作了「為開展增產節約運動而鬥爭」的總結報告。習仲勳指出：目前西北開展增產節約運動，加強抗美援朝力量，是全國人民當前最大的政治任務。他列舉了西北區許多部門在增產節約方面已有的成績，批判了某些人認為「西北經濟落後，增產可能性不大」、「西北地方窮，節約不出多少東西」的錯誤看法。習仲勳說：在這次會議後，西北各地都應進行一次以繼續反對官僚主義、反對貪污、反對浪費為主要內容的整風學習運動，結合檢查工作，發揚民主，開展批評和自我批評，發揚優點，糾正缺點，解決突出的問題，以提高幹部思想，嚴肅國家法紀，改進作風，推動增產節約運動。

這次會議還檢查和總結了西北軍政委員會第三次全體會議以來八個月中的主要工作。會議聽取了西北軍政委員會副主席張治中關於人民政協第一屆全國委員會第三次會議的傳達報告，聽取和通過了西北軍政委員會土地改革委員會主任習仲勳關於土地改革和減租工作的報告、西北財政經濟委員會副主任賈拓夫關於西北區經濟和財政工作及開展增產節約運動的報告、西北抗美援朝總分會副主席楊明軒關於西北一年來抗美援朝運動的報告、公安部副部長李啓明關於八個月來鎮壓反革命工作概況及今後任務的報告、文化教育委員會副主任張稼夫關於一年來西北文化教育工作的報告。

達賴喇嘛歡宴中央入藏人員
歡迎辭稱：為了驅逐帝國主義侵略勢力，鞏固國防，漢藏民族已經團結起來了。

（中央人民電台廣播）拉薩二日消息：達賴喇嘛十一月十九日在拉薩歡宴中央人民政府派到西藏的工作人員和人民解放軍進藏部隊的負責幹部。參加宴會的一共有九十多人。西藏地方政府司楚代表達賴喇嘛招待來賓。參加宴會的還有西藏地方政府主要僧俗官員。宴會前，達賴喇嘛親自招待來賓。宴會開始時，司楚洛桑札西代表達賴喇嘛宣讀歡迎詞說：「為了驅逐帝國主義侵略勢力，鞏固國防，漢藏兩民族在這一共同目標下已經團結起來了。中央人民政府的工作人員和人民解放軍進藏部隊全體指揮員戰鬥員，為了藏族人民的幸福，不辭遠道跋涉，克服種種困難，先後平安抵達拉薩，我達賴喇嘛感欣慰。許多事實證明：你們把西藏人民的利益看得比自己的生命還要重要，對我達賴喇嘛及所有活佛也很尊重。這點不僅全體僧俗官員都很高興，我達賴喇嘛也非常高興。我特派遣司楚與總堪布做我的代表，招待大家。」

全國足球賽第二天
華東二比一勝中南

【本報天津二日專電】全國足球比賽大會第二日，華東以二比一勝中南，解放軍以六比零勝西北，華北以三比一勝西南，鐵路對東北零比零打成平局。

華東、中南之賽，卅五分鐘以前無紀錄。華東前鋒朱家鏘、張金根在卅六分、四十一分先後攻進兩球。上半時二比零。後半場華東無建樹，中南在七十五分時左翼馮榮燦在近門處射進一球。華東防守嚴密，攻勢始終不衰。中南短傳甚佳，前鋒聯絡亦好，但缺乏大腳頭，失去不少機會。兩隊實力在伯仲間。

三日賽程：西北對東北，華北對中南，解放軍對華東，鐵路對西南。

全國足球賽各隊介紹

【本報天津通訊】一九五一年全國足球比賽大會開幕前夕，全國足球健將們已齊集津門。大會籌委會自十一月二十五日起在天津辦公。二十八日起各單位開始報到，人民解放軍、華北、東北、西北、中南、西南等七個單位的代表先後抵津報到，華東代表團也於二十九日清晨趕到天津。總計報到的是一百六十四人。各組參觀團也都到津。這是解放後第一次全國性的足球比賽大會，也是天津解放後舉行的第一個規模宏大的運動會。

判員的裁判職權，這樣既便利於觀察也可使裁判的正確性提高。為了使新裁判制度更好地實施與採用，這次大會上全體裁判員還集體訂立了愛國公約，保證做好大會的裁判工作。

大會特色之一的是代表們的成份，其中有工人、職員、學生、體育工作者，和六個少數民族等，充分表現出各階層、各民族的大團結局面，也顯示了新中國新體育發展的方向。華東區代表隊是上海觀眾所熟悉的了，這裏不準備再多作介紹，現在把其餘七隊簡單地介紹如下。

解放軍代表隊 一共二十人，其中如門將徐福生、左鋒高秀清都是上海過去的名將。解放軍全軍散處全國各地，不及舉行一次全軍性的選拔賽，因此在體總決定舉行全國足球比賽大會之後，便從若干軍事機關和部隊原有的足球隊中進行選拔，選出了一個隊，再與赴捷克訪問歸國的解放軍足球隊進行了一次比賽，最後選出正式代表隊。這個代表隊僅包括第三野戰軍、軍委民航局、軍委工校、北京公安總隊、大連公安總隊的代表，很不全面，所以不能說這個隊就能代表解放軍的實力。前些日子在北京的時候，他們已與華北隊、鐵路隊進行了幾場友誼比賽，互有勝負，雖然是倉促成軍，實力卻未可輕視。

全國鐵路隊 鐵路體育運動兩年來已獲得相當成績，有較好的基礎。參加全國比賽的鐵路隊，初選是分在東北、上海、天津三地舉行的，先選出關內和關外兩隊，在北京又經過決選，產生正式陣容。其實力在一般水平以上。全隊十八人中，守門廖雄是原屬上海六強之一的三星隊（本年度上海冠軍隊）的主將，他又是隊長。

東北隊 東北隊是由東北五省（遼東、遼西、松江、黑龍江、吉林）五市（瀋陽、撫順、鞍山、本溪、旅大）的代表隊中選拔出來的，很早就開始集中訓練了。在訓練期間他們和瀋陽、鞍山市比賽（曾有一次以十九比一大勝鞍山市），他們跑得快，在跑的方面，全體隊員們一百公尺成績都在十二秒到十四秒之間，前鋒當中有兩三位都是十二秒左右，這樣高速度的一些對手實在是嚴重的威脅。東北隊另一特色是朝鮮族的隊員特別多，十七位隊員中就有九位。他們都很年青，技術也很不錯。

西北隊 西北區足球隊象徵了中華民族的大團結。全隊共有五個民族的代表（三位塔塔爾族，二位烏孜別克族，一位維吾爾族，一位回族，其餘是漢族），是由新疆、甘肅、寧夏、陝西四省和西安市五個單位選拔出來的（青海因為正在土改，沒有參加）。代表隊選拔出來以後，就逢上西北開始下雪，所以沒有經過充分的訓練。西北隊的優點是體力強，像新疆隊員就可以連賽三場，這決不是普通球隊所能勝任的。

中南隊 中南隊在廣州選拔，參加的有中南六省和廣州、武漢共八個單位。入選參加全國比賽的隊員以武漢和廣州隊為基幹組成。武漢隊的優點是體格強大、跑得快、氣力長，後衞實力較為雄厚；廣州隊的優點是前鋒綫活躍，兩隊截長補短，實力可觀。中鋒莫七原是廣州隊的中鋒，他是電業修理工人，自小愛踢球，他的長處是短傳準，短射準，跑得快。

西南隊 西南隊隊員十八人是上月間在重慶選出的。西南區在解放前因限於場地，一般說來足球運動開展得很不正常，解放後逐漸正常了。他們的隊員中，在校學生佔大多數，共有八名，其餘有體育工作者四名，一般職員六人。隊員中約有三分之一曾參加過全國性或埠際的比賽，技術上有相當水平，如過去上海「青白」隊的吳嘉邦現是該隊的中堅。

華北隊 華北區代表隊十一月初在北京產生，參加全國比賽的名單是由全隊用民主評定的方式決定的，這是很大的一個特色。在他們十八人中，有職員和工人十名、學生四名、機關幹部一人、體育工作者三名。在北京先農壇體育場訓練，時間雖短，但技術進步很快。他們有兩個堅強的後衞，前鋒綫以右翼和中鋒最好，尤以中鋒史萬春是華北隊的特點，他在每次比賽中都建過戰功，是華北隊得力的支柱。（十一月三十日，王鴻寄自天津）

把足球推廣到工農兵裏

中央教育部副部長 韋愨

足球是一種很好的體育活動。特別值得指出的：它既能鍛鍊身體，又能培養優良的國民品質。作為一種運動，在我國的中等學校和高等學校裏以及在大城市裏已有相當的羣衆基礎。但這個基礎只限於學校青年和一部分市民，這是極其不夠的。我們今天需要把足球推廣到工人、農民和解放軍裏去。[illegible] 以便更有效地來鍛鍊身體、保衛祖國和建設祖國。

舒保他維 注射劑

乙種維生素複合劑
每公撮內含成份
維生素乙$_1$ 10公絲
維生素乙$_2$ 0.33公絲
菸醯胺 10公絲
配多新酸鹽 4公絲
肝浸膏 適量
各處藥房均有出售

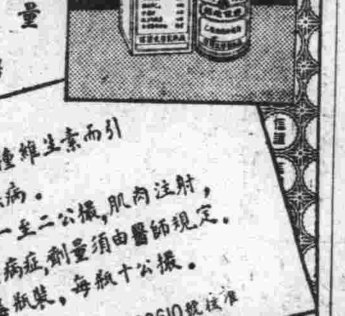

適應：缺乏乙種維生素而引起的疾病。
劑量：每日一至二公撮，肌肉注射，嚴重病症，劑量須由醫師規定。
包裝：消毒瓶裝，每瓶十公撮。
上海市人民政府衛生局藥字00610號核准
信誼
信誼化學製藥廠

中國百貨公司華東區公司遷移新址公告

本公司即日起遷移至中山東一路三號新址辦公，自本月三日起對外暫停採購成交及付款三天，本月六日在新址照常辦公，各倉庫收貨工作照常辦理，惟以業務單位眾多手續繁重，敬希諒鑒。電話號碼總機一五〇八六、一一八〇〇號轉接各室科。
（51）東百貨（文）字第一四六四一號 一九五一年十二月二日

河南省物資交流大會

促進物資交流 開展愛國增產運動
加強經濟建設 充實抗美援朝力量

大會業務範圍

交易處
藥材組 土產組 工業品組
時貨組 雜貨組 糧食組

零售市場
包括鄭州市秋季藥材百貨騾馬大會

展覽處
土特產館 工業館 手工業館
（生產資料部）藥材館 省外館
手工業館（生活資料部）

★ 歡迎參觀 歡迎交易 ★

日期：十一月十五日至十二月十五日
地點：鄭州市張寨街北首

本報出版新書

反對單獨對日媾和
定價每冊六千元

朝鮮在戰鬥中
劉北汜著
定價每冊五千元

外埠每冊平寄郵費二百五十元

上海大公報發售

社評

推廣猪皮製革

在全國人民一致響應毛主席的號召、增加生產、厲行節約之際，大力推廣猪皮製革，應該是一個重要的工作。猪皮是我國的豐富資源之一，據中央人民政府農業部統計，一九五零年全國生產猪六千二百二十六萬隻，以百分之八十的屠宰率計算，全國每年可產猪皮五千萬張左右。如能全部加以利用，就可為國家增加三萬五千億元左右的財富。這是一個多麼巨大的數字！

另一方面，由於政府採取了保護耕牛的正確措施，製革工業主要原料牛皮的供應，在國防建設和工業建設需用皮革日益增多的情況下，暫時有了困難。為了解決製革工業的原料問題，保證軍需和工業用革，並適當照顧民用，推廣猪皮製革也是目前最好的辦法。

利用猪皮製革，在我國已有一百餘年歷史。膠東地區所用煙薰猪皮的方法，可謂我國利用猪皮製革的創始。一九一一年後，天津市製革廠更開始應用科學方法鞣製法藍底用革，行銷華北、西北一帶。一九三九年東北卽曾產猪革三十五萬張左右。再看世界各國，亦大多早已利用猪皮製革，例如蘇聯在一九三五年前，年產猪皮卽達九百萬張。因此，利用猪皮製革，無論在技術上或應用上都已有了不少的先進經驗。

最近一年來，全國各地區更開始試驗和大力推廣利用猪皮製革。東北的瀋陽、長春、吉林、哈爾濱、牡丹江、佳木斯、齊齊哈爾等七大城市每天平均剝取猪皮一千五百張。山東省文登地區，去年就製造了十三萬三千多張猪革。濟南、青島等城市也在準備開始剝取猪皮或增加剝皮數量。其餘上海、北京、天津、廣州、重慶等大城市也都在試行推廣猪皮製革。這些眼前的事實，更說明猪皮製革在技術上已毫無問題。在應用上，由一年來實際試驗的結果，已可斷定猪革和牛革相比，其性能實有過之。以底革言，牛革的抗張力雖比猪革稍大，吸水量比猪革稍小，但由於猪革纖維互相連結，組織緊密，耐磨力則遠非牛革所能及。其餘性能，則猪牛革並無差別。這些都保證了猪革製品的普遍應用於軍需民用，實有大量推廣利用的必要。

目前，推廣猪皮製革，就上海範圍來說，是具備着極其有利的條件的。上海人口集中，每天屠宰的猪，平均在三千隻左右，可以就地取材，大大地減少了猪皮運輸和保存的困難；同時，製革工廠、作坊一般都具有相當技術水平，對試製技術可無問題。特別是，上海製革工廠、作坊有六百餘家之多，每天剝取下來的猪皮可以全部加以利用，這對本市全面推廣猪皮製革是一個最有利的條件。因此，問題恐怕還在於：㊀部份市民對猪革製品的使用不習慣，認為猪革不能泡水，不結實，因此如何打開猪革的銷路值得研究；㊁一般市民對不帶皮的猪肉也不習慣。

但是，這些困難不是不可克服的，只要大力進行宣傳，問題卽可迎刃而解。北京市在試製工作中，由於各有關機關的密切配合，動員說服，克服困難的經驗，足為本市推廣猪革的借鏡。重要的是如何在宣傳內容中貫徹增產節約的愛國主義教育，使市民了解推廣猪皮製革是為了代替牛皮，使牛皮供給軍需及工業之用，加強抗美援朝的力量。

猪皮也是極好的出口品，蘇聯及東歐新民主國家都需要猪皮。我們輸出猪皮，換回機器，這將有助於我們的工業化。中央貿易部已有猪皮出口的計畫，我們更應為爭取猪皮的大量出口而努力。

猪皮是國家的巨大富源，利用猪皮製革可以為國家增加大量的財富，這是當前增產節約運動中的一個重要方面，全國人民，特別是上海六百萬人民，必須以最大的努力來推廣猪皮製革，完成這個光榮的任務！

和平和友愛的旗手——蘇聯萬歲！

全蘇和平大會勝利閉幕

通過告各國全體和平運動參加者書 努力以各種方法來擁護和理會綱領

【新華社北京一日電】據塔斯社莫斯科訊：第三屆全蘇擁護和平大會在十一月二十九日勝利閉幕。大會在閉幕前繼續討論了蘇聯擁護和平委員會主席吉洪諾夫的報告。大會通過了告各國全體和平運動參加者書和致斯大林的祝賀信。

上午會議由蘇聯擁護和平委員會副主席蘇爾頓娃任主席。蘇聯青年反法西斯委員會主席科齊馬索夫說：蘇聯青年衷心擁護斯大林的和平政策，並和全國人民一道來保衛這個政策。科齊馬索夫指出：蘇聯青年在積極地為加強國際青年的合作而努力，他們號召各國青年為各國人民的和平和幸福而堅決鬥爭。烏克蘭著名作家考涅楚克指出：美國報紙和廣播的誹謗宣戰最近特別加強了，但是，和平戰士的決心絕不因為戰爭煽動者的任何威脅和陰謀而減弱。考涅楚克並在大會講壇上向全世界一切和平擁護者熱烈致敬，並號召他們為世界和平事業而勇敢前進。

蘇聯著名作曲家蕭斯塔科維奇在會上談述了蘇聯人民和各國人民的文化聯系，他說：這種聯系必須擴大和加強。我們應該組織國際性的會議來慶祝過去偉大人物的紀念日，並使最優秀的世界藝術作品更廣泛地流傳開來。

卡累利阿——芬蘭共和國功勳藝術工作者蘇尼痛斥美帝國主義拼湊各種軍事集團，並在北歐接近蘇聯邊境的外國領土上建築軍事基地。蘇尼強調說：但是，蘇聯人民決不害怕任何威脅，因為我們是強大的，我們的力量還在一天天增強起來。

希雅列特丁諾夫代表蘇聯歐洲部分、中亞細亞、哈薩克和西伯利亞的回教徒，號召全世界回教領袖和回教徒，首先是土耳其、伊朗、敘利亞和其他回教國家的回教徒，對美英帝國主義者把他們拖入新世界戰爭的陰謀進行鬥爭，並參加世界和平理事會所領導的保衛和平運動。

蘇聯擁護和平委員會執行書記科托夫代表資格審查委員會報告說：出席本屆大會的各民族一千一百三十七個代表中，有工人代表二百二十八人，集體農民代表二百二十五人，並有知識分子的廣泛代表。此外還有許多宗教界人士出席會議。代表們當中有三十一位蘇聯英雄、一百十二位社會主義勞動英雄和一百四十七位斯大林獎金得獎人。大會的成分充分表現出蘇聯全體人民在維護和加強和平的鬥爭中的團結一致。

晚間會議由吉洪諾夫擔任主席。會上宣讀了各方向大會致賀的函電，其中包括世界和平理事會秘書處、世界和平理事會副主席、中國人民保衛世界和平反對美國侵略委員會主席郭沫若，以及德國、意大利、波蘭、羅馬尼亞、保加利亞、阿根廷等國和平委員會的函電。

接着，漁場經理漸齊代表蘇聯遠東區的勞動人民發言。他抗議美製對日「和約」，並指出這個「和約」的戰爭性質。在會上發言的還有：蘇聯藝術科學院院長格拉西莫夫、名作曲家諾維科夫、喬治亞教師加姆柴姆利日、阿塞拜疆地質學家阿利耶夫、烏拉爾鍊鋼工人蘭羅金、土庫曼「布爾什維克」集體農場主席卡卡巴耶夫等人。關於吉洪諾夫的報告的討論至此宣告結束。在三天的會議上總共有七十多人發言，顯示出蘇聯人民要和各國人民友好共處的願望和保衛和平的堅定決心與力量。

大會接着一致通過了告各國全體和平運動參加者書，其中說：「我們，蘇聯各族人民的代表，謹向我們祖國以外各國偉大的保衛和平運動的參加者熱烈致敬。蘇聯人民不屈不撓地為和平而鬥爭，因為他們認為侵略戰爭是侵害人類的最慘重的罪惡，是對全世界普通人民的最大災難。蘇聯人民衷心贊同並一致支持蘇聯政府的和平外交政策。蘇聯人民警覺地注視着和平敵人的陰謀，並隨時準備以忘我的勇敢和英雄主義保衛祖國，保衛和平勞動，痛擊一切敢於侵犯他們的自由和獨立的敵人。我們熱烈贊成並以各種方法來擁護世界和平理事會維也納會議所宣佈的進一步為和平而鬥爭的綱領。我們宣佈：我們將繼續為反對戰爭煽動者的陰謀，為全世界鞏固和持久的和平而鬥爭。」

大會最後在高漲的熱情中通過了致保衛世界和平的偉大旗手斯大林的祝賀信。全場歡呼：「和平和友愛的旗手——蘇聯萬歲！」暴風雨般的掌聲和歡呼聲經久不息。

波蘭保加利亞人民擁護和理會決議

保和平委會決定設立和平獎金

【新華社北京二日電】波蘭和保加利亞人民積極支持世界和平理事會維也納會議的各項決議。據塔斯社消息：波蘭全國和平委員會在十一月二十七日在華沙開會，討論世界和平理事會維也納會議的決議。波蘭全國和平委員會主席第姆鮑夫斯基致開會詞強調指出：在這國際局勢緊張的時候，世界和平理事會維也納會議的各項決議給全世界人民指出了保衛和平的道路。會議一致通過決議，支持世界和平理事會維也納會議的各項決議。

另據電通社消息：保加利亞全國和平委員會在十一月二十四日舉行擴大全體會議。會上通過決議，完全支持世界和平理事會維也納會議的各項決議。

國際民主婦聯成立六週年 我民主婦聯電賀

【新華社北京一日電】十二月一日是國際民主婦女聯合會成立六週年紀念日，中華全國民主婦女聯合會特致電國際民主婦女聯合會，表示祝賀。電文如下：

戈登夫人、古久里夫人：

我們謹代表全中國婦女熱烈祝賀國際民主婦聯成立六週年紀念日。六年來國際民主婦聯英勇地領導全世界婦女為保衛世界和平的偉大事業而不懈地奮鬥，獲得了輝煌的成績。我們中國婦女今後將和全世界婦女更加緊密地團結在國際民主婦聯的旗幟下，為保衛和平、為保障婦女兒童的權利而奮鬥。

中華全國民主婦女聯合會 主席蔡暢

十二月一日

經營血腥買賣的杜勒斯（上）

拉薩金

反對杜魯門政府凍結工資 美國電氣工人工會決定發動全面鬥爭

美物價繼續上漲生活指數比朝鮮戰爭開始時增加百分之十點一

美毫無和平誠意的又一明證

美將繼續擴張軍火生產 經濟獨裁者威爾生招認

美國經濟困難生產呆滯 軍備生產計畫大打折扣

英下院大批議員反對批准對日「和約」

表決時有二百多人棄權

法國政府被迫放棄對戈登夫人的迫害

·戈登夫人·

經濟一週

增加生產，厲行節約！

華東工業部

華東工業部日前召開了增產節約動員大會，指出了目前在勝利前進過程中所發現的浪費現象；存在的缺點，必須及時糾正。並提出了今後奮鬥的目標：明年決定增產百分之五十，減低成本百分之二十至五分之一。此外，縮短資金週轉期六分之一至五分之一；在基本建設中盡量節省建築、按裝、管理費用。

華東工業部所屬各廠的增產，將有力地保證我們的經濟力量、國防力量一年比一年壯大。這一光榮的任務，在全體職工的努力下，必然地會勝利完成的。（存）

華東貿易部

廣大農村

津滬濟鄭衛鐵路局

上海各電廠

工廠安全衛生展覽會

上海私營輕工業

我們回到了前綫（續完）

中國人民志願軍歸國代表 董樂輔

三、朝鮮人民軍在頑强鬥爭

四、前線情況又有了很大的進步

五、以更大的勝利報答我們祖國的人民

十一月十二日 朝鮮前綫

祖國河山

五十一、荻港

（心敏）

★聯營會員工廠★

勝利襯衫廠 興記襯衫廠 中華襯衫廠 王生昌襯衫廠 享泰襯衫廠 永新襯衫廠 海龍襯衫廠 甡大襯衫廠 德康祥襯衫廠 南洋襯衫廠

電話：一八三七六 一六九三三 電報掛號三〇七九三

主要產品：男女襯衫，襯褲 二用衫，人民裝 香港衫，列甯裝 睡衣褲，各式內衣

聯工牌 襯衫

聯營宗旨：加強團結，集中資力 減輕成本，改善技術 提高品質，統一規格 聯購聯銷，計劃生產

★聯營會員工廠★

大方襯衫廠 南華襯衫廠 康派司襯衫廠 環球襯衫廠 大光明襯衫廠 安利襯衫廠 光華襯衫廠 大同襯衫廠 田順昌襯衫廠 華興義襯衫廠

上海襯衫服裝工廠第一聯營所
（原名：上海第一襯衫服裝工廠產銷聯營所）

總管理處：上海圓明園路五三號

上海第一童裝工廠聯營所

聯童牌 商標

主要產品：各式童裝

聯營宗旨：加強團結 集中資力 聯購聯銷 計劃生產

★聯營會員工廠★

華利童裝廠 永樂童裝廠 龍海童裝廠 大祥童裝廠 華興童裝廠 陸德記童裝廠 鴻太童裝廠 誠豐童裝廠 精美童裝廠 中國童裝廠 孔雀童裝廠 大豐童裝廠 麗新童裝廠 良友童裝廠

聯營所：上海六合路三四號 電話：九六二一九

統一牌 標準襯衫

舒適大方 品質高貴 經久耐穿

上海襯衫服裝工廠第二聯營所 榮譽出品

總管理處：上海北蘇州路三六〇號河濱大廈一五八至一七三室 電話：四一九二六・四一四八五

綠葉襯衫

綠葉 商標

軟硬舒適 經久耐穿

崇新內衣廠出品

上海延安中路六〇四號 電話三三七八四

上海市襯衫服裝工業生產介紹專刊

上海市襯衫服裝工業沿革與概況

人類的服裝是隨着時代不斷地轉變與進步的。自從我們與歐西各國有了往來以後，人們發現他們的短衣服，的確比我們的長袍來得輕便舒適，於是很多人就改穿了西式的短裝，數十年來這個風氣漸漸擴大普遍，到現在全國較大的城市中，已經很少有人穿長袍子了。一方面適應了這樣的客觀要求，也就產生了專門製襯衫服裝的一業。

我國襯衫服裝的專業製造，以上海爲發韌。不過在抗日戰爭以前，本市以至全國所銷襯衫多數是美貨或日本人在滬設廠製造的。完全自製的襯衫只有西服店附帶縫製，零星供銷少數定製西服的客戶。後來有些日商襯衫廠的工人出來自組小型作場，專業縫製，是爲襯衫業發韌之始。但因限於資金及銷路，直到一九三七年爲止，稍具規模的生產單位，還不過十七八家，工人約二百餘人，每月生產量不過八百打左右。

在抗戰初期，襯衫業因發展了南洋的銷路，產量上還是有了些增加。但由於日本帝國主義加緊壓迫與敵僞限制，那時本可充份發揮生產能力，推廣銷路，因此生產單位與從業工人的增加爲數極微。珍珠港事變以後，上海的襯衫業失去了南洋的市場，但打通了內地的銷路，在產銷關係上變化不大。

抗日戰爭勝利以後，南洋銷路突然增大，荷屬東印度及南洋諸島因久無去貨，吸買至鉅，刺激了本市的襯衫生產，廠商曾增加至一百五十餘家，工人達三千餘人，產品的外銷數字佔全業生產量的百分之五十以上。可惜爲時不久，由於國民黨反動政府的腐敗，在殖民地性的反動政策之下，除了少數有特殊關係的廠家，尚能經營外銷業務外，其餘廠商祇好一家家的倒下去，此後更受通貨貶值，高利剝削，投機囤積等等打擊，生產單位逐漸減至九十家左右。

解放以後，在二六轟炸的破壞之下，本市的襯衫工業也和其他一般工業一樣曾經一度萎縮。但是在人民政府的正確領導之下，全國物價漸趨平穩，因此襯衫業也漸漸恢復起來，到今年春季，在公營機構的收購訂貨的照顧之下，襯衫業的情況有了很大的發展。去年全國襯衫業印染會議召開時，在襯衫服裝業公會登記的會員廠商還祇八十九家，到目前已增加到二百二十家了。

襯衫服裝工業同業公會的二百二十家會員，依他們經營商品的不同分成了五組：即襯衫組，服裝組，童裝組，雨衣組，油衣組。在這些廠家中，動力設備比較完善的極少，全業主要機器爲縫紉機，據今年六月份統計（那時登記會員祇一〇四家），總計有縫紉機一千一百二十八部，運轉者六百十八部。在二百二十家的襯衫服裝廠商中，工人有五十人以上者不到十家，可見這裏面小型廠佔着絕對多數，這種生產單位分散，生產設備不充份的情況，造成了這一業過去那種互相傾軋和自由競爭不團結的現象，阻礙了這一業的合理發展。

針對了上述的缺點，在同業公會的領導下，全市的襯衫服裝業已會商初步決定以聯營方式先做到部份團結，再促進聯營與聯營間之團結，以期在團結互助之下有計劃有步驟地來謀取業務的發展。在公會的積極號召與重點輔導下，本年度已成立的有襯衫服裝第二聯營與童裝第一聯營兩個單位，連去年成立的襯衫服裝第一聯營，這一業現在已經有了三個聯營組織，參加的廠商共計六十六家。在籌備中尙未核准成立的聯營組織，計襯衫服裝有兩個，童裝一個，參加廠商計四十五家。照這一情況來說，已有過半數廠商參加了聯營，如果依照這一方向發展，前途是極可樂觀的。

在團結互助的基礎上，襯衫服裝業二年來曾經進行了不少業務上的改革，這裏可以舉幾件比較大的來說：㊀改變了生產的方向。過去有些廠家是製造高級的八〇支一〇〇支府綢襯衫，專供少數資產階級享受，這一風氣現在已經沒有了，在面向工農大衆的前提之下，現在各廠的生產成品已轉趨大衆化。例如最近新出一種工農衫，完全是着眼於適合勞動大衆的實際需要而設計製造的，在土改以後的農村中，可能打開廣闊的銷路。㊁取消外國商標，在抗美援朝的愛國主義教育之下，許多廠家都把他們的出品過去所用的外文商標名稱，改換爲祖國文字的商標。例如南華襯衫廠出品的「否司脫」襯衫已經改名爲「第一牌」襯衫，由於在羣衆中引起了良好的印象，而推廣了銷路。㊂統一出品規格。在聯營的單位中，各廠的出品都有了統一的規格和價格，在這種合理化經營之下，非但避免了由於盲目競爭而所受的損失，同時在顧客方面也因品質價格有了保證而樂於採用。最近襯衫服裝業在棉布業之後，也完全改用了市尺作爲計算標準，這也可以說是在業務經營上又向前了一步。㊃簡化包裝。過去許多商品是專靠裝璜欺騙顧客的，一種不必要的浪費也就是對顧客的一種欺騙，最近襯衫服裝業決定簡化包裝，實在是一種明智的措施，對於將來的業務發展，一定會起有力的推動作用，這是可以料想得到的（紙煙因簡裝而推廣了銷路可以作爲一例）。

解放以後，該業的會員廠商，政治認識逐漸得到了提高，在歷次偉大的愛國運動中，都有了很好的表現。例如：該業各廠商的一般情況，雖然是從困難的環境中走向恢復的道路，但是他們在捐獻武器的愛國運動中，表現得非常積極，不但很快的訂立了捐獻計劃，而且到了十月廿五日中國人民志願軍出國一週年紀念日的時候，該業即已超額完成了捐獻計劃，繳款數爲捐獻計劃的百分之一百零四，以實際行動表示了他們的愛國熱忱。

襯衫，服裝，雨衣等在輕工業產品中，是屬於民生所必需的，以目前的情況來看，這一業已經有了相當的基礎，如果能繼續在改進業務合理經營上多加努力，它的前途是光明的。

廠商介紹

上海襯衫服裝工廠第一聯營所

上海襯衫服裝工廠第一聯營所成立於一九四九年十一月，目前有工友五八〇人，機車二八六輛，每月最高產量計萬餘打。目前產品的銷路已遍及東北、華北、西南等各地區，所以業務相當發達，標誌着業轉變後的光明前途。

上海襯衫服裝工廠第二聯營所

上海襯衫服裝工廠第二聯營所是振華錦華等內衣廠在本年四月間組織成立，現在參加的廠商已有三十個單位，各廠機車設備共計一百多台，每月最高生產量約在一五千打之數。他們組織的性質是聯購聯銷，所有會員廠商的成品，都在聯營所集中整理，嚴格檢查，所以該所出品的「統一牌」襯衫，不但尺碼標準，規格統一，並且品質方面都很優美，目前他們還在不斷的研究不斷的改進。

上海第一童裝工廠聯營所

上海第一童裝工廠聯營所成立於一九五一年九月一日，首先議定了合理的售價及成品的規格標準，同時提高生產效率，以期減輕成本，使成品真正的能面向工農勞動大衆。

志奮內衣廠

志奮內衣廠創立在一九三三年間，出品三六牌商標各種襯衫服裝等行銷於沿海、東北、西北、新疆一帶早已馳譽各地。該廠機器設備齊全，有一百零三種縫紉車，四十四種拷克車、領車、打眼車等，所以生產量很大。

小統計

襯衫的需要正在逐漸普遍與增加，如果以全國人口五萬萬、每十個人穿一件襯衫來估計，每年就需要四百一十餘萬打。以全國人口與襯衫的生產量來比較，去年是每五百人穿一件，今年是每二百五十人穿一件。

★ ★ ★

上海是全國生產襯衫的中心，它的生產設備與產量佔全國的百分之九十五以上。以產銷量來看上海今年的襯衫產銷量較去年增加一倍，據該業同業公會的估計，明年可能較今年再加一倍。

大安工業社

大安工業社，一九四〇年開業，地址上海淮海中路三六二號，首創製造橡皮尿布等用品，質料已均與舶來品無異，解放後人民購買力普遍提高，營業較前增加四倍，每月因此節省外匯數額甚鉅，現在醫院托兒所家庭大都樂於採用。

康派司襯衫廠

康派司襯衫廠，解放後接受羣衆意見，改製四十二支，六〇支府綢襯衫，一面儘量提高品質與減低成本，務使產品面向大衆。目前該廠產品主要銷路爲本市、中南、西南等地區。

環球襯衫廠

環球襯衫廠在一九四九年十月份響應政府號召工廠內遷，在天津另設分廠，除出品環球牌襯衫外，解放後另外出品工農牌工農衫，式樣適合工農大衆的需要，所以銷路很廣。

三新工業社

三新工業社創辦於一九三二年，是同業中歷史較爲悠久的一家。著名出品有司麥脫牌橡皮尿毯，橡皮圍涎，橡皮毛巾袋等，得到各界的大量採用，博得好評，又出品月兎牌各種婦女用品。

大業內衣製造廠

大業內衣製造廠創辦迄今已有十二年的歷史了，以製造內衣爲主要業務，著名出品有司派克、百樂、光明三種，式樣美觀大方，穿着時舒適如意，所以銷路很廣。

榮新內衣廠

榮新內衣廠出品綠葉牌襯衫，因領樣大方，軟硬舒適，質高超，勝於舶來，因此本外埠人士均所樂用。近來新出紅葉牌襯衫選料標準，尺寸寬大，價格低廉，面向大衆。

安利內衣廠

安利內衣廠創辦於一九一九年，出品辦司脫襯衫，式樣美觀，做工考究，風行全國，久爲各界所稱許，該廠決心要做到精簡節約，提高品質，減低成本，爲人民的襯衫服務。

福華內衣廠

福華內衣廠創辦已有五年歷史，出品「福華」高級襯衫，品質始終優良，式樣時刻研究改進。目前該廠爲徹底剷除殖民地意識起見，特將原用西文商標改爲中文圖樣，並以最新姿態爲各界服務。

合中廠

合中廠是合中布號經理何理震所創辦，開業後發展非常迅速，他們聘有專家負責製造，提高了出品的品質。並設有批發與門市營業處，直接推銷產品。

南華襯衫廠

南華襯衫廠，出品否司脫襯衫，現改爲第一牌襯衫，選料特別精細，成品符合標準，產品始終如一，目前銷路已遍及全國各地。

司派克襯衫

品質好 式樣巧

各地百貨公司均有出售

司派克襯衫 大業內衣廠

大業內衣製造廠出品

廠址：上海山西北路五三〇弄十一號 電話：四三一七一號

大安牌

式樣標準 質料上乘

橡皮製品 各種衛生 毯圍涎及 孩用橡皮

大安工業社 上海淮海中路三六二 電話八三五二一

福華內衣廠

刪除英文商標 改用中文商標

福華襯衫

主要出品：各種府綢襯衫 兩用衫香港衫 男女睡衣睡褲 男女特種襯衣

★改進技術★提高品質★ ★面向大衆★人人愛用★

廠址：上海周家嘴路762衖31號
電話：5 1 7 5 3

666 襯衫

志奮內衣廠出品 廠址：上海延安東路五六一衖十號 電話：八四〇〇二

各地百貨公司，合作社，軍政機關，若有業務聯系，請與本廠接洽

★抗美援朝★保家衛國★ ★精簡節約★計劃生產★

三新工業社

月兎牌 商標 ★司麥脫★

主要出品：月兎牌橡皮方便袋及 月兎牌各種衛生橡皮製品 司麥脫橡皮尿布 司麥脫橡皮毛巾袋 司麥脫橡皮圍涎及 司麥脫各種橡皮製品等

▼用法簡便▲ ▼應有盡有▲

廠址：上海華周路126衖16號 電話：81533

辦司脫襯衫

★式樣大方★售價底廉★ ★經久耐穿★永不變樣★

廠址：上海太倉路二〇一―七號 電話：八五五八一

安利內衣製造廠出品

上海合中襯衫服裝製造廠

飛馬牌 註冊商標 爲奇美牌襯衫 刪除英文商標 奇美襯衫

襯衫專家★精工質細

合中襯衫服裝製造廠出品

廠址：上海合肥路二至六號 電話：八八一三七
發行所：上海延安東路二六七號 電話：八八四六九

承接機關・團體・學校・部隊加工及定貨

全國行銷★服務廣大羣衆

人民必需 襯衫內衣

環球牌

全國各地均有下列襯衫

環球內衣廠出品 上海北京西路605弄33號 電話：67110 電報掛號12270

第一 襯衫① 原名：否司脫 南華內衣廠出品 上海山東中路91號 電話：91043

康派司襯衫 康派司襯衫廠出品 上海六合路18號 電話：91750 97918

三多福祿壽內衣廠

主要出品：運動球褲 各式長短襯褲

▲技術高超▼ ▲做工精良▼

廠址：上海寧波路542弄2號 電話：9 3 5 7 3

大光明內衣公司

主要出品：襯衫，襯褲 童裝，工裝

★尺寸寬大★ ★保證舒服★

門市部：上海金陵東路414號 電話：82967
發行所製造廠：老北門晏海衖22―26號 電話：(02)71847

廣泛開展人民體育活動
工人體育舞蹈大會開幕
團體操和舞蹈充分表現集體主義精神
田徑賽成績都達解放以來最優秀水準

【本報訊】上海工人第一屆體育舞蹈大會昨日在虹口體育場勝利開幕。參加這次工人體育舞蹈大會的包括了上海市五金、鐵路、紡織、店員、市政、郵電、搬運、海員、兵工、機關、食品、財金、輕工業、建築、化學、印刷、醫務、教育、手工業共十九個產業工會近四千名選手。大會的目的是檢閱上海解放兩年來工人羣衆的體育舞蹈成績，並在現有的基礎上更廣泛的開展體育舞蹈活動，練好身體，搞好生產，加強抗美援朝運動。

大會於昨日上午九時舉行開幕式，到場觀衆二萬餘人。副總指揮陳岩宣布主席團名單後，接着，運動員入場，行列的最前面是我們偉大祖國的五星紅旗，接着，六名搬運工人抬着毛主席像，在五色繽紛的各產業工會會旗後面是全體運動員，他們穿着鮮豔的運動服裝，踏着雄壯的步伐，繞場一週。會場中升起國旗後，大會主席沈涵致開幕詞。

沈涵說：這次體育舞蹈大會是上海工人優秀運動員的大會師，上海解放以來，在黨、政府和工會以及有關方面的推動下，工人羣衆的體育舞蹈活動有了很大的開展，也取得了很大的成績；今年春季，各產業工會都先後舉行過運動會，五金、紡織等產業工會都有萬餘人參加，市政工人的舉重成績突破了全國紀錄，在上海總工會的領導下，又參加了全市游泳比賽和華東區足球選拔賽。沈涵指出開展新體育的意義後，希望通過這次大會，貫徹體育爲生產、國防服務的方針，今後在不妨害生產的條件下，結合中央人民廣播電台的廣播體操，在工人羣衆中大力提倡體育活動。

來賓講話，上海市教育局局長戴白韜向大會致熱烈的祝賀，他說：在反動統治時期，工人同志受迫害，身體不健康，從來沒有開過一次自己的運動會。解放後，工人階級是領導階級，一定要鍛鍊身體，纔能担負起建設國家的艱巨任務。

新民主主義青年團上海市工委副書記李琦濤講話，他希望青年團員要帶頭實行中央人民廣播電台舉辦的廣播體操，並推動組織廣大人民參加。

運動員代表孫廷驪領導全體運動員宣誓後，開幕禮成，進行各項比賽。

昨日爲大會第一天，上下午共有二十項競賽和表演。田徑賽已有十六項進行決賽，一般紀錄都是上海解放以來的最好的成績。團體操和舞蹈的精彩表演，充分表現出集體主義的精神和羣衆的巨大力量。參加團體操及田徑賽的運動員中，有不少勞動模範和工作、學習崗位上的積極分子。這次他們在開展羣衆體育活動中也起了帶頭作用。運動員整隊進場出場，遵守時刻參加比賽，表現了工人階級的有組織、有紀律。各單位賽前開會討論，賽後即向優勝者學習，互相交流經驗，大家都很愉快的保證把大會精神帶回去。

工人體育舞蹈大會舉行入場式，全體運動員繞場一週。（本報攝）

今天大會競賽及表演秩序

上午

（1）男一百公尺預賽	九時
（2）男擲鐵餅決賽	九時
（3）女跳遠決賽	九時
（4）女二百公尺預賽	九・二五分
（5）男二百公尺低欄預賽	九・四〇分
（6）男一百公尺複賽	一〇時
（7）男一千五百公尺決賽	一〇・一〇分
（8）男跳高決賽	一〇・一〇分
（9）女擲壘球決賽	一〇・一〇分
（10）女四百公尺接力預賽	一〇・二五分
（11）男四百公尺搬運接力決賽	一〇・四〇分
（12）男四百公尺預賽	一〇・五〇分
（13）女二百公尺障礙跑決賽	一一・二〇分
（14）男二百公尺低欄複賽	一一・三〇分
（15）女四百公尺接力決賽	一一・四六分
（16）男四百公尺接力預賽	一一・五五分

下午

（17）男一百十公尺高欄預賽	一・三〇分
（18）女推鉛球決賽	一・三〇分
（19）男擲手榴彈決賽	一・三〇分
（20）女八十公尺低欄預賽	一・四五分
（21）男四百公尺複賽	二時
（22）女一千六百公尺接力決賽	二・一〇分
（23）男二百公尺低欄決賽	二・二〇分
（24）男一萬公尺決賽	二・三〇分
（25）擲角表演（市政公會）	二・三〇分
（26）男三級跳遠決賽	二・三〇分
（27）舉重表演（店員、市政、食品工會）	二・四〇分
（28）女擲標槍決賽	三時
（29）男一百公尺決賽	三・二五分
（30）女二百公尺決賽	三・三〇分
（31）男四百公尺決賽	三・三五分
（32）男一百十公尺高欄決賽	三・四五分
（33）男四百公尺障礙跑決賽	三・五五分
（34）女八十公尺低欄決賽	四・二〇分
（35）男四百公尺接力決賽	四・三〇分

千人會操場面偉大
團結舞蹈意味深長
青春的歡愉！集體的力量！

【本報訊】在萬人注目的廣場中心的團體操成爲這次大會的主要項目。它象徵了大會的團結友愛，也充分顯示了廣大工人的歡愉和力量。從上午到下午，節目一個接着一個在進行，工人們有着不同的年齡，不同的性別，不同的健康狀況，身體上存在着不同的，但在團體操裏卻表現爲一致的動作，一色的服裝，一同的歌唱，這是多有力的集體性的體育表演！

是昨天場面最大的一個集體性表演，是店員工會的千人大會操。在「東方紅」的曲調裏，一千店員表演了十個基本的體育動作。過去很少有過這種大規模的集體活動，這可以作爲推廣「廣播體操」的第一步。接着是紡織工會的「團結舞」，幾百個男女工人進入廣場，先是走成一個方形，然後開始變化，出現了兩人一排、四人一排和八人一排，不一會又手牽手，編隊，轉動，只見一面小紅旗在指揮，最後越走越緊，大家齊聲唱着「團結就是力量」。第三個節目是財金工會的團體操——「毛主席萬歲」，樂隊奏着歌頌毛主席的曲子，和緩有節奏地進行動作，在毛主席像前，顯得非常美麗。手工業的紅旗操也很出色，千百面紅旗在揮舞，它是上午烘托整個會場的最後的一個體操。下午首先參加表演的是化學工會工人的「紅旗操」，他們穿着白色的制服，隨着雄壯的軍樂聲，無數面小紅旗在手中揮動，像一片紅色的波浪，

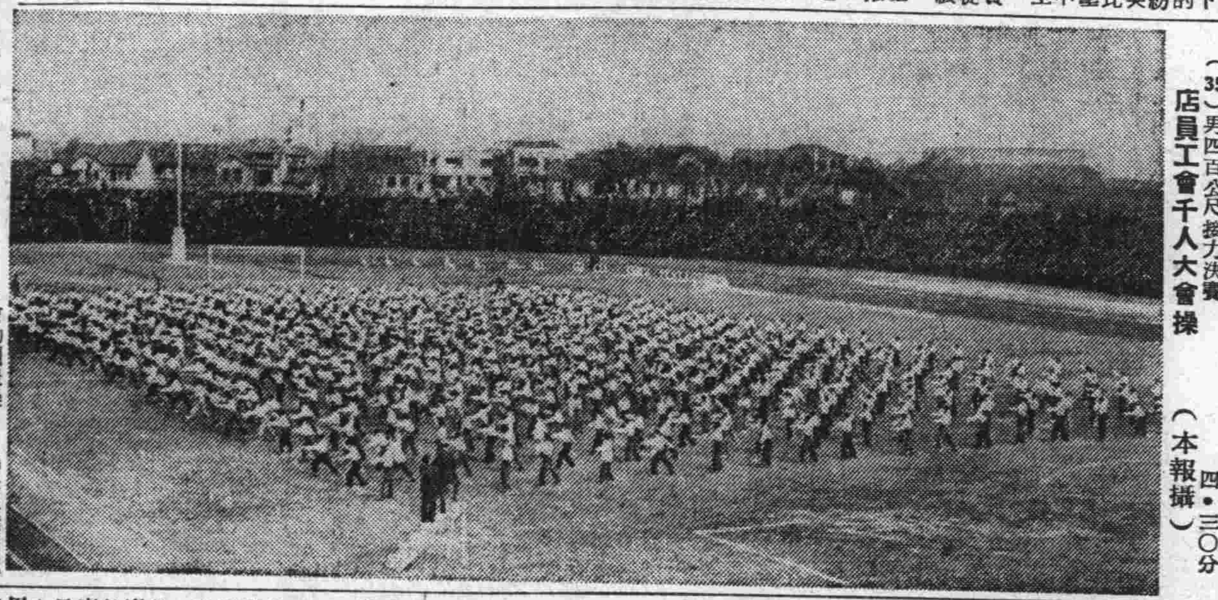
店員工會千人大會操（本報攝）

★昨天決賽成績★

男子組

項目	第一名	第二名	第三名	第四名	第五名	第六名	成績
跳遠	王永芳（輕工）	陳良琛（教育）	周茂清（印刷）	曾冠威（店員）	嚴善鑫（財金）	徐福初（財金）	五・七四公尺
鉛球	麥德康（市政）	吳成美（機關）	張書堂（教育）	張鶴聲（教育）	安景玉（鐵路）	鄭仲華（機關）	十二・〇四公尺
撐竿跳高	姜兆璜（教育）	陳良琛（教育）	潘澤仁（教育）	孫廷圜（機關）	洪仲富（機關）、陳熙良（店員）		三・十一公尺
標槍	王學武（教育）	麥德康（市政）	蔣彥胤（市政）	吳成美（機關）	畢華慶（財金）	朱思鑫（鐵路）	四十・六五公尺
二百公尺	談清（教育）	李根材（教育）	干廷馥（輕工）	劉光標（市政）	鄔孝先（財金）	張鴻鑫（店員）	二四秒一
八百公尺	甘阿坤（市政）	彭毛頭（財金）	吳民華（教育）	陳之曾（財金）	吳滋愿（市政）	萬金生（食品）	二分十六秒
五千公尺	劉自新（財金）	徐妙法（食品）	龔鳳生（財金）	彭毛頭（食品）	黃利民（搬運）	丁德海（市政）	十七分十六秒
四百公尺中欄	張根生（印刷）	許馥廷（財金）	徐偉（教育）	吳敬仁（教育）	曹旭平（鐵路）	白雲（市政）	一分十秒四
二千公尺穿梭接力	財金	食品	市政	教育	五金	店員	四分三七秒
千六百公尺接力	教育	財金	食品	市政	店員	鐵路	三分五九秒

女子組

項目	第一名	第二名	第三名	第四名	第五名	第六名	成績
跳高	林毓綺（機關）	莊銘簽（教育）	關文珍（教育）	黃芷君（機關）	陳芝蓉（教育）	黃雪君（財金）	一・三〇公尺
鐵餅	王燦華（教育）	陳淑容（教育）	余少玉（醫務）	江華輔（財金）	陳芬英（鐵路）	張惠君（機關）	二十・八〇公尺
一百公尺	謝錫怡（教育）	柳百畝（教育）	徐根發（輕工）	唐文華（化學）	洪淑仁（醫務）	張碧印（鐵路）	十四秒六
四百公尺	王麗華（鐵路）	夏美如（教育）	潘慶昭（鐵路）	林毓綺（機關）	許少麗（鐵路）	丁素英（鐵路）	一分二四秒九
一千公尺穿梭接力	鐵路	紡織	機關	食品	店員		三分九秒
四百公尺搬運接力	紡織	鐵路	機關				一分四五秒二

勞動模範帶頭提倡　老年工人堅持到底
（會場花絮）

★在大會開始前，各產業工會的體育代表隊集中在虹口公園內，大家愉快地做着各種遊戲。特別是鐵路工會、新聞出版、印刷工會等代表隊的「碰球」遊戲更是熱鬧非凡。

★市政工會有一位做路燈工作的吳滋愿，是一位勞動模範，又是體育活動的積極分子，昨天他在八百公尺決賽中取得了第五名。許多基層工會的主席也都是本次大會的運動員。

★紡織工會市一級勞模周茂林參加「增產節約」廣播體操，他說：「我們應鍛鍊身體，積極執行毛主席在政協全國委員會第三次會議所提出的號召。」

★在五千公尺決賽中，第一名到達終點時，最後一名教育工會的老年工人蘇萬有同志，尚有三圈沒有跑畢，但他有始有終，毫不氣餒，照樣跑完全程，廣播台不斷鼓勵他前進，全場觀衆也爲他歡呼，大家都欽佩他那堅持到底的精神。

★拔河隊員的體格以市政工會最魁梧，每個隊員都非常強壯，因此拔河比賽進行時，有領導、有組織、有步驟，不斷獲得勝利。

★男子鉛球和女子鐵餅決賽中，成績較差的運動員都虛心地請求成績較好的運動員和裁判員指導，當場學習方法。

★鐵路工會的運動員七十五人，昨天早晨到達體育場後，即分三組學習大會手冊中的運動員須知等。從始到終，行動一致，保持了集體主義的運動精神。

★在女子拔河比賽中，許多單位都有三四十歲的女工參加。她們過去很少參加羣衆性運動，看到昨天這種熱烈的場面都很感動。

★有好幾個運動員在比賽進行時不慎跌倒，但都立即爬起，繼續比賽。

★穿梭接力是一種很有意義的集體性活動。每一個接力隊由二十人組成，大家合作得好，只要其中有一個人接棒不好，就會影響全局的成績。昨天上午的女子穿梭接力與男子穿梭接力都曾發生過這樣的事。

鐵路工人熱愛體育
本報記者 張根生

【本報特寫】解放後的工人體育活動，蓬勃發展，上海鐵路工人熱愛體育就是一例。自從今年夏天全國鐵路宣傳體育列車到上海宣傳表演後，大大的鼓舞了工人同志喜愛體育的熱情，由於上海鐵路局黨、團的支持及領導，體育不再屬於少數人的了，慢慢的走向普及。

當體育宣傳列車到達上海，那裏就掀起了熱潮，從南昌、杭州各分局管理局的基層體育工作同志，都開展了早操運動，單位首長和工會幹部帶頭參加早操。全路局參加早操的人數估計已達總人數百分之四十以上，數廠百分之八十工人都參加了早操。印刷廠把早操作爲愛國公約。顯著的例如上海材料廠施行了早操制度後，工人的健康增加了，有病的人也減少了，八月份三十三人，到了十月份已減少到九人。

各單位的足、籃、排、乒乓球隊，像雨後春筍一般，紛紛成立，每日到中午休息時間或假日，運動場或空地上常常擁擠着很多男女同志在一塊練習。因爲缺乏體育幹部，不能滿足羣衆學習體育的迫切要求，那時還前往東北中長路局學習體育的二十四位體育幹部歸來後，馬上深入現場傳達報告，有計畫的推動羣衆體育運動，收到了很大的效果，把喜歡運動的人都培養成積極分子，有的單位缺乏場地和運動器具，但都由於行政上的重視和工人們發揮了創造性、積極性，以勞動克服了許多物質上的困難。像威墅堰工廠一千多工人利用業餘三小時的義務勞動，不但完成了一個運動場，還爲工廠節省了一千多萬元的工資。

從今年十月舉行的上海鐵路工人第一屆體育運動大會上，就可以看出全路局開展體育的成績，已經有了一定的收穫。代表着四萬多職工的五三七個運動選手有百分之九十都是曾經報名支前的積極分子，包括黨員卅七人，團員一百廿一人。雖然在第二天進行比賽中遇到大雨，但運動員們仍然堅持到底。在運動作風和體育道德上都表現得很好，給數萬觀衆以莫大的教育。運動員發揮了高度的組織性、紀律性和鬥爭性。

運動員中有的是機關職員、現場工人，還有醫院、公安部、家屬、男、女老幼、炊事員、理髮師等都參加了。基本上做到了廣泛普及。上海鐵路工人足球隊今年十月爲了救濟東北災民，還赴瀋陽參加了數場足球義賽，在體育道德作風上不但獲得東北觀衆一致好評，在技術表演上也受到羣衆熱烈歡迎。由於那時東北一度發生水災，全隊隊員謝絕了東北地方政府的招待，把伙食費節省下來捐獻救災，發揮了偉大的階級友愛。這次上海鐵路工人足球代表隊在北京參加全國足球選拔賽時，該隊對衡陽隊比賽中有一個場面非常驚險。當該隊子文攻至對方門邊將要射門時，衡陽門守勇猛撲出，在此緊張情況下，子文爲了怕踢傷對方球員頭部，立刻懸崖勒馬，跳過一邊，守門員雖然脫險，但球沒有進，因此失去了一分。大會特別表揚這件事，子文的運動精神說明了工人體育的事例不再是爲爭勝負和個人出風頭了。

爲了有計畫有步驟的領導工人體育，上海鐵路局所屬南昌、上海、杭州各分局及威墅堰工廠都成立了體育籌備會。黨政工團負責人担任幹事，各基層工會成立了體育委員會。十一月二十六日起，上海分局舉辦了體育幹部訓練班，共有六十二人參加學習。學習內容包括政治常識、體育理論及技術等。如裁判法、指導法、組織法及田徑、球類規則等，學習方式採取小組討論和實踐等。

也像無數朵紅花開放在大地上，象徵着工人兄弟姊妹的熱情和力量。紡織工會的團體操「增產捐獻」，三百四十人的隊伍走進場中央，刻成了一架噴氣式飛機形，接着又變換成四架飛機，進行體操，中間排成四個大方形，接着換成十七個五角星，這個節目說明了大家參加了生產，多買飛機大砲，保衛祖國。

店員工會的富有意義的「團結舞」在市政工會的「圖案操」後出現在場中，幾百位店員分化裝成工、農、兵，這是一個場面偉大的舞蹈，浩浩蕩蕩地展開了各式各樣的圖案，一會，前面的隊伍排成「店員」兩字，後面排成一個大五角星，中嵌「八一」兩字，更有工農兵列「一起團結起來」的隊形，樂隊奏起了「我們工人有力量」的曲子，又開始了工人生產的過程，表演了各種的國樂，使人感覺到這是土改後農村的畫面，也是一幅動作表現了農民的普遍現象。不久，戰士們又表演了各式各樣的軍事動作，表現出機智、勇敢、勞動的氣魄。最後，偉大的隊伍團團圍成一座圓圓的和平堡壘，無數隻美麗的和平鴿從堡壘中放出，在會場上空飛翔。全場觀衆熱烈地爲這個人的場面而歡呼，歡聲響徹了整個的會場。

「聖母軍」是反動組織
「聖母軍」指導司鐸趙玉明業已供認

【廣州新聞處訊】帝國主義分子、「聖母軍」指導司鐸趙玉明（G. Prévost）被捕後，在審訊中業已供認：「聖母軍」是進行反中國人民利益活動的各種罪行事實，並會利用「聖母軍」進行反動活動的組織。茲誌錄趙玉明的口供筆錄如下：

問：你叫什麼名字？幾歲？那國人？

答：趙玉明，今年卅七歲，加拿大人。

問：「聖母軍」是帝國主義分子利用來反對中國人民，反對中國人民政府的反動祕密組織，今天政府要取締反動的「聖母軍」，你現在抱着什麼態度？

答：是的，我承認「聖母軍」是反動的組織，違背中國人民的利益，進行反動活動，所以政府不能容忍這個反動組織。爲了中國人民的利益，我認爲應當取締它。

問：是誰命令你組織「聖母軍」的？

答：一九四七年九月，黎培里來北平召集主教開會時，就堅持要我們在東北建立「聖母軍」，但是沒有成立。一九四九年我到上海後，又與他聯系，同莫克勤、甘霖主教，沈士賢等在上海組織起「聖母軍」。

問：你在「聖母軍」裏，負什麼職務？

答：在一九四九年十一月，開始做中國「聖母軍」「聖玫瑰經之后區會指導司鐸」。去年冬天，沈士賢辭職後，由我擔任「上海分會指導司鐸」，管轄上海、南京及江蘇、浙江、福建、安徽、廣東、廣西、湖南、湖北、江西、河南、雲南、貴州、四川、陝西等十四省的「聖母軍」組織。在上海共有五個「區會」，下面有十三個「支會」，我自己負責「聖玫瑰經之后區會」，其中我又兼任「聖衣聖母支會」的「指導司鐸」。

問：「聖母軍」是怎樣破壞中國人民和天主教的各種愛國運動？

答：我們是反對參加軍事幹校的。號召「聖母軍團員」不要簽訂愛國公約，以「我們不擁護共產黨」爲理由。又叫「團員」阻攔教友參加「三自革新運動」，反對驅逐黎培里。曾對他們說：「誰參加三自運動，誰就是『裂教』，就要驅逐出教」。並發動「團員」散發「上海天主教教務協進會」出版的各種反動書籍，進行反政府、反人民的宣傳，又給甘霖主教反動書籍約一千本及許多單子，叫「團員」散發。

問：你說，「聖母軍」還做那些反革命活動？

答：我承認「聖母軍」裏面有人披着宗教外衣，來進行反人民、反革命的破壞活動，如搜集情報、勾結匪幫等。例如「聖母軍」之母支會指導司鐸徐應雷及斯高中學所發生的事情（按：指現已爲政府破獲的本市斯高中學反革命活動案。）

問：你們怎樣抗拒登記？

答：曾爲「聖母軍」登記不登記問題開會討論三次，因爲政府說「聖母軍」是反動秘密的組織，就不去登記。直到我被捕前，始終沒有號召過「團員」去登記，并決定「聖母軍」既不存在，應將名字、文件等交「指導司鐸」燒毀，因爲不贊成交給政府，這樣就能隱瞞過去，使政府不知道。我的「區會」的會計記錄，祕書記錄及其他文件和我自己的名單，由我叫祕書潘毅立給我燒毀（是在上海天主教教務協進會中旬），同時又命令「聖衣聖母支會會長」黃雪霞焚毀「團員」名單，范祕書焚毀「支會」的會計記錄及祕書記錄。

我很抱歉，組織了這樣的反對人民政府，違背中國人民利益的「聖母軍」，而引起了如此不好的後果，請求政府對我的寬恕與寬大處理。我所說的話，記錄得很正確，並唸給我聽過。

趙玉明 G. Prévost（簽字）（手印）
十一月廿三日

消除顧慮　熱心學習
翻身姊妹在婦女教養所進行改造
——本報記者常紹溫

【本報特寫】這是姊妹們進婦女教養所的第七天，開始學習的第五天，診病的第四天。一切在這裏都已經逐漸上了軌道。當你踏進教養所的門，使你驚奇的是，有的坐在陽光下，三三兩兩織着毛綫，一個圈跳着「集體舞」，有的拍着手嘻嘻哈哈笑着，有的面談心，有的小組會正在嚴肅地進行討論……這一切使你懷疑她們竟是從那樣發霉、陰暗的角落解放出來的。她們曾經是一羣被侮辱、被損害、要接近毀滅的人們，如今她們愉快地度着新的生活。

扭轉了生活的方向

按着教養所排好的日程，姊妹們的作息有了一定的時間，她們的學習，是從建立制度開始。她們已經學習了入所規則、宿舍規則和集合規則、課堂規則，又學習了會見親友規則。昨天學習了「規則」兩個字，最初她們對「規則」的意義，漸漸地明白了，當工作同志結合了具體情況，詳盡的講解了之後，她們的反映說：「我們又何嘗不願意好好過日腳，只是以前從來沒有人講過這些道理，現在懂了，自然要遵守。」

於是她們自動地討論了「爲什麼要遵守規則？怎樣遵守規則？如有不遵守規則的應當怎樣辦？」討論得很熱烈，有的姊妹根據規則，檢查了自己的執行情況；有的提出了對不執行規則的加以勸告、警告。第二大隊四分隊的姊妹們在聽過報告後，馬上提出保證，你一路走進她們的宿舍，看到整齊地疊着的被褥，就會知道她們的保證沒有落空。

有一個姊妹，因爲上了老謠言的當，最初對教養所懷着敵意，當她踏進教養所的第一天，就狠狠地踢了工作同志一腳。但經過幾天來實際的教育，她覺悟了，在小組會上討論了這件事，提高了自己的認識，姊妹們批評了她，她就自動向姊妹們承認了自己錯誤，也向工作同志認了錯。

上海的姊妹們到所裏的第一天，已有三分之一以上在病着；昨天，檢查過了病，在教養所裏，姊妹們按着排定的日程生活，學習着安定、秩序、診着病，她們一天天情緒好起來。早上六時半起床，晚上八時半睡覺，對於過慣了夜生活的她們，早起是比較困難的，但她們已逐漸克服了，這說明了她們是可以克服困難的。正如她們所說：「這樣做是必須的，以後對我們好處大得多。」她們正在努力學習做人的道理，那些毛澤東時代裏做人的大道理！

漸漸有了「家」的感覺

在這兒，姊妹們漸漸地有了「家」的感覺，從哭泣、哭鬧到歡笑。可是，在這個簡單的過程裏，是包含了工作同志們很大的心力，時時刻刻都在爲姊妹們的改造，作着一切可能的努力。

在教養所裏，從三位所長到宿舍裏的服務員，都是從早忙到夜，很少休息。幫助這些姊妹們改造是一個繁重的工作，從開始，工作同志們就明確了這點，因此他們始終充滿熱情地以最大的堅韌和耐心，處理一切困難問題。五十二位婦女幹部，領導她們學習和活動的，這些幹部每人領導一班或兩班，從早上六時到晚上九時，時時刻刻都在忙碌着，還要代姊妹們寫信、填表，帶領她們作一切活動。

嵩山區天主教友集會
歡迎張繼興等退出「聖母軍」

【本報訊】嵩山區天主教反帝愛國學習會，於昨日下午二時在西藏南路光明中學舉行歡迎退出「聖母軍」團員、教友聯歡會，到退「團」教友和其家長、區抗美援朝支會及區協商委員會的正副主席也到會的委員共九十餘人。在主席衞永鑫致歡迎辭後，大家就熱烈地自由發言，祝賀他們新生。童年時即喪父母，被美國軍官及外國神父收養，騙入「聖母軍」，後在師長同學們的幫助下獲得新生的青年學生姚佑業控訴了帝國主義對他的長期的思想毒害後，向大家保證：一定要在毛主席、共產黨領導下努力學習，做一個愛國愛教的進步青年。退「團」教友張繼興說：「我丟掉了思想包袱，恢復了清白面目，但是滿身輕鬆。現在，很多同學還沒有去退『團』，還有思想顧慮，我保證要很好的說服他們去退『團』。」會場上，充滿了愉快、團結的氣氛，會後並有很多教友們表演文藝節目作餘興。（朱象賢）

迎接區二次代表會議
常熟區代表及幹部學習民主建政文件
明確自身職責　認識普遍提高

【本報訊】爲了替區二次人民代表會議打下思想基礎，常熟區人民政府全體工作幹部、協商委員會幹部及人民代表等，已在十一月份完成關於政權建設文件的學習。通過學習，代表們、幹部們對於人民代表會議的認識，有了普遍的提高。學習以劉少奇副主席在北京市第三屆人民代表會議上的講話和大城市區人民代表會議組織通則兩個文件爲主。在學習開始時，曾發現許多錯誤思想和不正確的看法。例如區府的一般幹部一直不知道人民代表會議是什麼性質，有的認爲就是和國民黨的「參議會」同類的東西，有的認爲是一種通羣衆的會議。個別公安人員反映：「區政府是民主機關，公安局是專政機關」。各界代表中也有些不了解自己應負的責任，會議閉幕後，就認爲自己無事可做，因而不去關心羣衆聯系。如延慶路地區居民反映：「我們這裏有個別代表不敢提意見，到今天才有人知道。」有人問他爲什麼不提，他說：「幹部作風不好，代表無權批評。」也有人說：「幹部有職有權，代表無權。」通過半月來大小報告、座談、討論、批判，幹部們已明確了人民代表會議是政權機關，代表們認識到自己是人民的代表，應當向人民負責。代表們說：「我們過去把代表會議看得太簡單了，我們是人民的代表，是國家的主人，應該協助政府，把工作做好。」這次學習中也發現了還有些缺點，沒有把學習和工作很好的結合。

惠羅冬季用品
品高　價廉
品質高人一等　價目售低一推
進口全毛旗袍呢　純毛貨地　有七插美膽顏色　雙幅門面（每公尺）十三萬一
進口全毛絨毯　進口美色全毛絨毯每條卅九萬五千　進口上等緞邊絨毯每條一百五十萬　進口彩格旅行毯每條四十九萬五　國產駝毛絨毯每條卅九萬五千　緞面野鴨絨被頭一百十五萬起
惠羅棉毛衫褲　男式棕灰棉毛衫三萬九千五　男式T.K.棉毛衫五萬七千五　女式T.K.棉毛衫五萬九千五　女式T.K.棉毛褲五萬二千五　童式棉毛衫二萬九千五
★兒童樂園開放★　免費乘坐轉馬　快樂仰歡
惠羅公司
廣泛開展增產節約運動！

最近出版　大衆農業　六卷二期要目
河北省饒陽縣五公村農業合作社
預定半年六冊一萬八千元　每冊零售三千元
小說　六卷四期要目
中國圖書發行公司發行　商務印書館出版

耐火磚現貨出售

朱文齋啓事
海雲樓藏古今名人書畫續展

任宅報喪

中國學術研究會上海分會圖書室 張

讀書與出版

第93期 每週一出版

內容荒謬的『現代知識辭典』

戴樂天 吳裕民編 一九五一年九月利華印刷廠初版

偉華

『現代知識辭典』是一本內容極端荒謬的辭典。其中無論在編選上以及解釋上，都充滿了政治性、思想性乃至事實上的錯誤。在今天廣大人民羣衆即將展開偉大的『思想改造運動』的時候，這種蘊含毒素的出版物，對讀者是極端有害的。

在這本辭典中，許多政治性的錯誤顯示着編者的立場和觀點，是非常成問題的。例如，編者說：『……根本大法統稱爲憲章。』（第十八頁）但他所舉的例子不是『共同綱領』，而是國民黨的『五五憲章』和邱吉爾參與簽訂的『大西洋憲章』，這是多麼荒謬！再如，國民黨反動派瘋狂屠殺革命人民的『四一二』，編者稱它爲『國民黨清黨紀念日』（第五四頁），在這條中對蔣介石的預謀反革命雙字未提，只是含含糊糊地說：『共產黨領導的上海工會工人糾察隊被繳械，各地國民黨相繼清黨……』。從書中的解釋，使讀者絲毫看不出是非，看不出蔣介石匪幫的反革命面目。什麼叫『公民權』？編者說：『如選舉、罷免、創制、複決權』（第二三頁）顯然，這不是人民民主制度下的『公民權』，而是編者從國民黨『黨義』裏抄下來的東西！此外，像『子繼承權』（第十九頁）、『復奪公權』（第二一七頁）之類僞『六法全書』上的法律術語，在這本辭典裏也隨時可以發現。這些不僅不是編者所謂的『現代知識』，簡直是國民黨反動言論的走私！

不僅此，編者更對革命進行了不能容忍的誣衊和歪曲。例如，『赤化』（第九一頁）『赤色恐怖』（第九二頁）都是反革命宣傳中的術語。這本辭典卻津津有味地解釋着。編者說：『無產階級政黨及……政府爲鎮壓反革命者所施行的一種暴力鎮壓手段』，就是『赤色恐怖』（第九頁）。過去一年以來，鎮壓反革命是全國人民的三大運動之一。愛國人民沒有一個不對大張旗鼓鎮壓反革命報以熱烈的歡呼。這本辭典竟誣衊『赤色恐怖』，這又是多麼荒謬！另外，我們的土地改革運動也在勝利地進行着，而進行這一偉大運動有『共同綱領』和『中華人民共和國土地改革法』爲依據的。但是這本辭典竟揑造出一個『淸算運動』，對土地改革政策加以歪曲。編者說：『舊式地主多半是靠剝削他人而發家……，現在人民翻身，被剝削者團結起來組成團體，向過去剝削他的人淸算本利，甚至老輩的事也不例外，此種舉動叫淸算運動。』（第一五六頁）這種歪曲的解釋，不光與我們的土地改革政策毫無共同之點，而且深會發生極惡劣的政治影響。

其次，在國際政治的術語和解釋中，同樣存在着嚴重的政治錯誤，特別是在顯示編者對帝國主義的認識方面。大家知道，以杜魯門爲首的美國民主黨是代表美國大資產階級利益的政黨。它對內向勞動人民進攻，對外推行侵略世界的戰爭政策。但這本辭典硬說，美國民主黨『贊成建立一個接近人民而爲人民控制的政府，……行土地均分制度……。』（第一〇七頁）它又說，民主黨中『有民主份子，也有反動份子。』（第五九頁）顯然，這些說法都是毫無根據的。它告訴讀者的，只是說美國民主黨的『主張』是好的，而且裏面也有『民主份子』。這種說法和帝國主義的宣傳正相吻合。此外，編者在『田納西流域管理局』條中，又爲美國的『水利工程』大事吹噓說：T·V·A在『工程上是空前的偉大』，『管理上也是首屈一指』（第五二頁）；過去美帝國主義侵略計劃之一——『三A政策』，編者說它是『美國之鐵路政策』（第一二頁）。今天我們在各方面揭穿美帝國主義，在努力肅清親美、崇美和恐美的思想。相反地，這本辭典和我們廣大人民的努力是背道而馳的。它這種解釋只能麻醉人們對美帝國主義的認識。這類政治錯誤是不能原諒的。

除此以外，這本辭典還抄襲資本主義國家反動統治者的『理論』，傳播有害的思想。例如，編者說，在資本主義國家裏，『下議院是代表平民大衆的』（第九八頁）事實上，這正是資產階級騙人的謊言。在英國的下院和美國的衆議院大喊大叫的議員先生們，沒有一個不是大資產階級、大地主的代表。辭典告訴我們的，根本不是事實。其次，什麼是『國家』？編者說：『有土地、人民、主權的稱爲國家』（第一四三頁）。顯然，這本辭典的編者只是因襲了資產階級的論斷，抹殺了國家是階級社會產物的本質。再者，毛主席告訴我們，根本沒有第三條道路存在。但是編者竟說：『政黨競爭時，對左右政黨均無偏助是稱「中立黨」。』（第二六頁）又說，『工作路綫上一種調和的折衷的主張』爲『中間路綫』。（第二七頁）他肯定了『第三條道路』的存在。這也是極端錯誤而有害的思想。類似的錯誤解釋還很多，這裏不一一列舉了。

今天，我們一切文化教育工作者（包括出版工作者在內），要努力肅淸封建的、買辦的、法西斯主義的思想，要站在人民大衆的立場上，用馬列主義和毛澤東思想來解釋一切事物。『現代知識辭典』的編者所做的，和上述要求是不相符合的。

辭典中，除了那些嚴重的政治性和思想性錯誤外，不符合於事實的地方，也非常普遍。例如，誰都知道一九二一年七月一日成立的中國共產黨，到今年『七一』整整是三十週年；但今年九月才出版的這本辭典竟說黨有『二十九年歷史』，黨員人數爲『七百餘萬』（第八六頁）。這些不知都是何所根據？我們的教師節是五月一日；但是這本辭典仍然按照舊的規定，說六月六日是『教師節』（第二七頁）。第三國際已經自動解散；這本辭典說斯大林（譯者譯爲『史達林』）『現任第三國際執行委員會委員』（第六二頁）。在新德國，德國共產黨已與社會民主黨合併，建立了統一的工人階級政黨——德國統一社會黨；但這本辭典還稱它爲『德國共產黨』（第二〇五頁）。新德國的正式名稱爲『德意志民主共和國』；但編者竟錯誤地擅自改爲『德意志人民共和國』（第二〇五頁）。這種事實上的訛誤，在辭典中到處都是。

概括地說，這本辭典是一本內容極端荒謬的出版物。它對讀者的影響是非常惡劣的。編者的政治、思想水平極端低下，他們不懂馬列主義和毛澤東思想，他們有意無意地散佈着有害的思想毒素，貽害讀者。做爲一個讀者來說，是不容許其存在的！

評『中華人民共和國分省地圖』

金擎宇等纂著 張家駒撰說 一九五一年六月亞光輿地學社四版

亞光輿地學社編輯部十月二十九日在本版發表的『關於「中華人民共和國分省地圖」』一文中，對以前江乃蓉讀圖再版本指出的一些錯誤有所解釋，並且說明大部份錯誤已在該圖第四版中改正了。但筆者發現四版該圖中，特別是在說明部份，仍有許多錯誤存在着，而且多半是原則性的，所以特地提出來和大家商榷。

第一，本圖說明中存在着相當嚴重的『地理環境決定論』色彩。例如說黃河是『黃河百害，唯富一套』（二十一頁）；說長江是『江之利在蜀，江之患在楚』（三十八頁）；說陝北『十年一大旱，五年一小旱』（二十六頁）；說魯東『十種九不收』（二十七頁）；說河南省水旱災害造成的原因是『不外乎水道和氣候的不確定性』（三十七頁）。關於『黃河百害，唯富一套』的一類話，不消說是過去統治階級推卸責任哄騙人民的謊言。這些話是告訴那一區的人民，他們所受到的水旱災害和饑寒交迫的痛苦，以及他們之所以『十種九不收』，都是他們自己命中註定的，因爲他們所住的地方太壞了。這與統治階級的剝削掠奪和忽視水利事業是毫無關係的。像這樣多少年來替統治階級服務的言論，我們還能毫不批判地再搬出來嗎？

第二，本圖說明中也有些地方因爲引用材料不謹慎，造成了相當嚴重的錯誤。例如第三十四頁浙江省圖的說明中，提出了[illegible]水利工程的『浙城安』計畫，由美帝工程師薩凡奇設計。『浙城安』當然是從前幾年美帝企圖在經濟上控制中國的『揚城安』計畫而來的。（即Tennessee Valley Authority，簡稱T. V. A.）的翻版。[illegible]……了一切的帝國主義的[illegible]大吹大擂。『揚城安』這樣的[illegible]……

第三，本圖的說明中，有許多是只看現象不看本質的。例如第三十六頁台灣省的說明上，拿『美麗島』作爲說明台灣的標題，……所謂『美麗島』是十六世紀以後葡萄牙人喊出來的名字，說明台灣的美麗，爲什麼一定要把外國人口中的東西拿過來？近來美帝爲了妄想侵佔我國的領土，不是硬要把台灣叫成『福摩薩』嗎？因此，用『美麗島』作爲說明台灣的標題，這是一個嚴重的錯誤。又如第三十六頁福建省圖的說明中，有許多是只看現象不看本質的。說明『閩人能刻苦耐勞，又非土人所能及，所以就成爲帝國主義者資本家壓榨的對象了。』這話講得通嗎？又如第三十二頁山東省圖中，說明該省居民外移，是由於『人口密集和饑荒』；第三十七頁廣東省圖上，說明台山新會一帶之所以在海外的僑民特別多，是因爲『耕地很少，人民生活艱苦』的緣故。這裏很明顯的是把過去造成農村貧困的最大原因的封建剝削忘掉了。其他如第三〇頁青海省圖中，說該省礦藏的所以很少被開採，是因爲那裏『人民知識落後』的緣故。第三十三頁江蘇省圖中，說運河的所以年久失修和淤塞，是因爲『海運發達和津浦鐵路通車』而使它的『交通價值一落千丈』的緣故。這些說明，很明顯的是把過去反動政府忽視建設事業這一主要原因疏忽了。

第四，該社那篇檢討文字的第二點說明上，解釋了本圖關於少數民族的敍述問題，說明漢人可以稱『番』，因此說本圖並沒有侮辱兄弟民族的地方。不過據筆者所見，本圖說明中，是存在着大漢族主義的殘餘思想的。例如在第十九頁的民族圖和第三十六頁福建省圖上，說明中都提出了『蜑戶』這個名稱，正和把『僮』寫作『獞』、『但尸』寫作『猺』……一樣，還不是對少數民族的一種侮辱嗎？另外，第三十四頁浙江省圖上說明中提出了『墮民』一詞，……

此外，本圖說明中也有些地方把過去各城市的說明刪去了，例如都註着『詳見第五〇圖說明』之類的字樣，而在目錄上，第五〇、五十一和五十二等三圖，卻又註着『此圖刪去』了，結果竟因此遺漏了包括北京、天津、上海和南京在內的五十二個大城市的說明。這不能不說是編排上的一個極大疏忽。

而且也都沒有包括在該社在該文中所承認的五種錯誤之內，所以特地提出來，以作本圖讀者及編者出版者的參考。

那一本地圖的人口數字準確？

編輯同志：

讀貴報十月廿二日及廿九日刊載關於亞光輿地學社出版『中華人民共和國分省地圖』的評論和該社的說明後，使我對地圖的認識提高了一步。我是一個貿易工作者，爲了職務上的關係，對華東區所轄各省市及行署區的人口數字比較注意。最近在同樣是亞光輿地學社出版的『中華人民共和國分省精圖』和『中華人民共和國分省地圖』中發現華東區人口數字兩圖所述不同，特別是蘇南蘇北行署區數字相差較大（詳見下表），使我在具體工作中發生困難，不知那一本上的人口數比較準確？因此，特在這裏公開詢問亞光輿地學社。此致

敬禮！

讀者黃毅雄，十一月二日。

『中華人民共和國分省精圖』 編纂者：金擎宇 一九五〇年八月二版

地區	人口
山東	四〇，五〇〇，〇〇〇
浙江	一九，七六〇，〇〇〇
蘇北	二〇，五九二，五八七
蘇南	二二，〇〇〇，〇〇〇
皖北	二〇，四二〇，〇〇〇
皖南	四，〇四〇，〇〇〇
南京	一，〇三〇，〇〇〇
上海	五，三五〇，〇〇〇

『中華人民共和國分省地圖』 編纂者：金擎宇 金竹安 凌大夏 一九五一年六月四版

地區	人口
山東	四〇，五〇二，七七九
浙江	一九，七六〇，五八二
蘇南蘇北行署區	三二，二三〇，五八七
皖南皖北行署區	二四，四七三，六九三
南京	一，〇二〇，〇〇〇
上海	五，四〇六，六四四

把統計數字準確起來！

——從兩本地圖談起

張店·

最近我把大衆地學社出版、時仲華編纂，供初中高小用的『新中國分省圖』（一九五一年二月初版）和亞光輿地學社出版、金擎宇編纂的『中華人民共和國分省精圖』（一九五〇年十月三版）作了一個對照，就發現大部份省分的人口、面積和政區都有參差。現在舉例如下：

一、人口

河北省：時編爲『三千一百萬人』，金編爲『約二千九百萬人』。

察哈爾省：時編爲『約四百卅五萬餘人』，金編爲『約三百九十三萬九千餘人』。

雲南省：時編爲『九百十五萬餘人』，金編爲『約計一千零八十五萬餘人』。

二、面積

全國土地面積：時編爲『九百五十九萬七千餘方公里』，金編爲『九百九十九萬七千餘方公里』。

平原省：時編爲『四萬七千餘方公里』，金編無。

廣東省：時編爲『十八萬四千餘方公里』，金編爲『二十二萬一千餘方公里』。

青海省：時編爲『六十六萬七千餘方公里』，金編爲『八十二萬四千餘方公里』。

三、政區

察哈爾省：時編爲『轄三專區，三十縣，三省轄市』，金編爲『轄三專區，二市，三十二縣』。

廣東省：時編爲『一行署區，八專區，九十九縣，二省轄市』，在其總述『中國政區』內，又添了一『東江行署區』及『東江專區』；金編無行署區及『專區』，縣爲八十二。

寧夏省：時編爲『十三縣，二省轄市，一旗』；金編爲『一市，一盟，一縣，一旗，』……

[illegible]……見。爲了消除此種不正確現象，我們應該把所有引用的統計數字，都註明它的來源和發表此項資料的時期。如果能做到這一點，最低限度可以達到兩個要求：一、得以進一步從資料中確定其準確性；二、從時間的前後，可以顯示事物變遷的過程；並且可以在相互比較中辨別材料的新舊和真偽。

我們的地理工作者們應該在迅速發展的客觀形勢中，擔負起這個重大的任務：從單純的羅列一些客觀靜止的現象，進一步達到說明現象的發展，從而瞭解其本質、發展規律的階段！

（陳楷譯）

評連環畫『大隊長』

文心編 城平繪 上海新華圖書出版社出版 一九五一年九月初版 定價二一〇〇元

堅敏

這本連環畫描寫土地改革後一個新農村裏的少年兒童隊，如何有組織的學習，放牛、拾草、看牛、幫助大人生產，並且配合民兵站崗、放哨，夜晚巡邏保護勝利果實……主題思想和故事本身都是很好的，它刻劃了毛澤東時代孩子們新的形象。

但是這本書的內容有一段是有錯誤的。

該書有一段描寫一個孩子彭國元，……隊長知道了，立即召集了全體隊員到彭國元家裏，開了一次『鬥爭』（第三十六頁）；鬥爭以後，彭國元就轉變了。……

因爲他是人民，不是敵人。彭國元這樣人所以懶惰，是有社會根源的，在舊社會裏他們受盡剝削，勞動，雖終年勞動，也難獲得一飽，勞動是這樣，不勞動也是這樣，因此他們，解放後還不關心，這不能完全怪他，舊社會是要負一部分責任的。對他們說服教育，是可以轉變的。過去老解放區農村裏改造二流子好多成功的經驗，……

另一個錯誤是作者過份誇大兒童團在農村裏所起的作用，……在抗美援朝、土地改革、鎮壓反革命……等運動中，兒童團的作用是有一定範圍的，……

南極洲是誰發現的？

介紹『南極洲——世界第六大陸』

一九五一年四月人民出版社出版

燕生編譯

南極洲是誰發現的？關於這個問題，過去我們一直被帝國主義者的宣傳所蒙蔽着。美、英等帝國主義者，向來紛紛強調他們對發現和探險南極洲的功績，以作爲他們佔領和瓜分南極洲的藉口。我們國內的出版物，過去一直幫助着帝國主義者傳播這些謊言，甚至解放以後的許多地圖書刊上，還是把事實真相全部抹殺了。亞光輿地學社的三版『最新世界分國地圖』上，對南極洲的『領土主權』這一項，說明南極洲是由『美、英、德、挪威等探險家所探得，引起了領土的戰爭』。又說『英國人探險的功績最大』。盧村禾、陳爾壽合編的『新世界地理』（新中國版）中，也強調了英國人的功績，說『南極地方的探查，自從十八世紀柯克開始南進後，十九世紀以羅斯最是出名』。盛敍功編的『高中外國地理』（中華版）上，對南極洲的發現和探險，也只說了一些美、英、挪威等國家的探險家如柯克、羅斯和阿孟生等，並將發現的大功歸於羅斯，……這一類說法在一般出版物中是很容易看到的。

這本書揭露了帝國主義者的謊言，明確地說明了南極洲究竟是誰發現的，究竟是怎樣的呢？[illegible]……

一本充滿錯誤的地圖

——『最新中華人民共和國分省精圖』

震球輿地社修正再版 等編纂

段從光 時德涵

這本解放後修正再版的地圖，校勘上、材料上、立場上都有很多錯誤。我們在短時間內，發現了近百個錯誤。這裏只舉出其中的一部分：

㊀『韓國』是李承晚匪幫在南朝鮮建立的傀儡政權，朝鮮民主主義人民共和國是朝鮮人民自己的國家。這本地圖說：『……中國與韓國相望……』

㊁『蒙古』早已建立爲『蒙古人民共和國』，而編者仍叫它爲『外蒙古』。

㊂國內各少數民族都有他們自己的光輝歷史，是不容許任何侮辱的。而在這本地圖上，加了許多侮辱性的詞句，……

㊃地理環境雖然是社會發展的一個經常必要條件，但並不是決定的條件。……

㊄[illegible]……

㊅『滬杭甬』是滬杭、杭甬鐵路，……

㊆在交通方面，……

㊇編者將武漢市的組成單位也……

㊈安徽省現劃爲皖北、皖南兩行署區，並未成立省人民政府……

對本刊批評的反應

家出版社來信

編輯同志：讀貴報第九十一期對落貴同志批評我社『美麗的家鄉』一書，指出內容有『反動的遺毒』，這個批評是正確的。我們在解放後未曾仔細審閱這本書，以致讓許多錯誤仍舊保留下來，這是我們應該深刻檢討的。我們除已把這本內容錯誤的書停止出售之外，並決定停止再版。（家出版社）

唐可民來信

編輯同志：十一月十九日貴報『讀書與出版』欄刊出了江乾同志批評我所譯的『韓國戰爭大衆新讀物』、『少年兵的末路』，有所批評。江同志的批評引起了我的注意，檢查了我的作品。我決定把這兩冊書好好地修改一下，願讀者讀到一些較健康的讀物。（唐可民）

新書彙報 51

書名 作者 定價 出版

[illegible]

北京 科學技術出版社 ： 中華書局出版

書名 作者 定價 出版

[illegible]

商務印書館 · 開明書店 · 上海 大東書局 ·· 文化供應社出版 ·· 中國圖書發行公司總經售

中國科學圖書儀器公司發行所 · 元昌印書館出版 · 通聯書店發行 · 五十年代出版社 · 生產與技術社出版社 · 永祥印書館 · 作家書屋

雜誌目錄 51

雜誌名稱 出版期 零售價 訂閱價 社址

[illegible]

各書店地址電話一覽表

[illegible]

★為「失業知識分子申請登記辦法」的公布而歡呼！

只有在新民主主義制度下 才能逐步地消滅失業現象

編輯同志：最近人民政府公佈了處理失業知識分子登記辦法，這一賢明措施，將解除十數萬青年的失業痛苦，回憶國民黨反動派統治時代，失業失學青年都被人輕視，有的甚至被迫自殺，畢業就是失業，沒有出路，沒有前途。可是今天人民翻了身，在黨和人民政府的英明領導下，國家經濟建設得到了發展，給失業青年提供了就業條件。在此以前，各機關團體在招聘工作人員時，只許失業者報考，在職者一律不准報名，大專以及部分高中畢業學生又進行統一分配工作，因而已經解決了一些失業問題。我們相信，隨着經濟建設高潮的即將到來，失業現象將會完全消滅。這充分說明了我們新民主主義制度的優越性。斯大林同志說過：「青年是國家的前途。」今天我們可以看到蘇聯青年過着多麼愉快的生活，我深深地感覺到生在毛澤東時代的光明幸福的遠景就在我們眼前。我也是一個青年，是一個政權工作人員。記得劉少奇同志告訴過我們：「沒有新民主主義政權的發展，就不能保障新民主主義的經濟發展和國家的工業化。」我當以忠誠老實的態度，更好地為人民服務，做好政權工作，為加速國家的工業化更早地消滅社會上失業現象而努力。為我們失學失業知識青年獲得幸福而歡呼吧！為我們國家偉大光明幸福的前途而歡呼吧！

長壽區人民政府民政科 張維熊

決心改造自己提高自己 成為國家所需要的人才
★一個失業知識分子來信★

編輯同志：當我看到關於失業知識分子登記的消息後，我非常愉快，因為我也是其中的一分子，今日我已向登記處領到了登記證，明天可以去辦理登記手續了。我自失業後，家庭生活日見困難，而更重要的是不能參加各種活動，與外界隔絕，過着苦悶的日子。我完全理解，我們的失業痛苦，是國民黨反動派長期統治所造成的。它們一心一意壓榨人民，不管建設，不管人民的死活，長期地騎在人民頭上，想起來，我真痛恨它們。

可是今天不同了，今天的政府是我們人民自己的政府，自從解放後，首先我們在政治上翻了身，沒有人壓迫人的現象存在了，人民政府在各方面都為人民着想，為人民打算，目前國家的經濟建設已大大的發展了，各方面都需要建設人材，知識分子成了國家最寶貴的財產。現在，政府又在辦理失業知識分子登記工作，一方面可以解決我們的失業問題，同時也幫助了國家經濟建設，這充分說明了新民主主義制度的優越性。而我自己，一定要認真改造自己，提高自己，使自己成為國家所需要的人材！

金陵東路三九五號 黃盈生

失業現象是反動派造成的

編輯同志：我是一個失業青年，失業是很苦悶的，在經濟上、生活發生問題；在政治上，更不能很好的提高。這種現象是國民黨反動派長期統治所造成的，必然結果。失業知識分子在舊社會裏是不被重視的，沒有前途的。我看到報紙上登載着失業知識分子登記辦法，心裏就很感激人民政府。人民政府對失業知識分子照顧得很周到，要幫助他們得到為人民服務的技能，積極增進他們就業的機會。我這次參加失業知識分子登記工作，我感到非常興奮，我一定做好這個光榮的工作，作為我為人民服務的第一步。

廣東路二一二號四樓四十室 盧雲章

克服缺點檢討錯誤 做到全心全意為人民服務

編輯同志：在國民黨反動派統治的數十年中，根本不把學生當做國家建設的人材，來關心培養廣大青年，而只是想盡各種辦法，如何來壓迫青年，管制青年，摧殘青年，使得廣大青年學生「不能發揮才能，為人民做一些有價值的事情」。「畢業就是失業」，我自從失了業，在過去所受的慘痛，是永遠忘記不了的。想從鬥爭中取得一個職業，但在過去人權毫無保障的時代裏，只好埋頭待機，受盡了舊社會的磨折。這樣一直熬過了二年，上海解放後，在毛主席的英明領導下，國家開始了各種建設，政府吸受大量青年知識份子從事各種建設工作，為新民主主義事業而奮鬥。同樣，我也回到故鄉，參加了教育工作，可是我沉重的家庭包袱，牽制了我的工作，我不顧一切的可恥的跑回了上海。包袱越背越沉重，我陷於苦悶之中。半年以來，由于國家財政經濟情況的好轉，各種建設工作上，都需要了；為了照顧失業失學知識分子的就業起見，市人民政府於十二月一日在全市各區正式進行失業知識分子登記。我到登記處去領了號碼，我除衷心感謝英明的毛主席和共產黨所給予我們的教育和照顧外，同時還要展開思想鬥爭，掌握批評與自我批評的武器，克服自己的缺點，改造思想，端正自己的革命人生觀。我為政府的關懷所感動，自覺因家庭包袱而影響工作的思想是不應有的，選擇工作地點，更是錯誤的，我決打破一切顧慮，進行登記手續，全心全意為人民服務。我希望像我一樣的人不要仍走我的歧路，應確立自己正確觀點，為人民着想的來進行登記手續，讓我們有機會逐步投入工作中去，為國家建設事業盡一分力量。

長壽路三四〇北宅87號 朱樹國

為了國家建設需要 保證做好登記工作
黃浦區登記處王家驊同志來信

編輯同志：這次我能參加知識分子登記工作，感到無比的興奮、愉快和光榮！因為祇有在英明領袖毛主席領導下才可能有今天。又一次的歷史上從未有過的偉大措施——舉辦失業知識份子登記。為了迎接國家建設的需要，把失業知識份子組織起來，幫助他們克服舊的教育制度所造成的學用脫節與缺乏為人民服務觀點的缺陷，通過訓練或用其他方式，使他們獲得為人民服務的技能，積極增進其就業機會和條件，參加到實際工作中去。我保證在這一工作過程中，做到認真、詳細、忍耐、誠懇。盡力把它做好。

在我們開始工作的第一天上午，就有一位五十一歲的陳老先生來登記，因為他沒有證件，不符合條件，我們無法給予登記。但這位陳老先生滿臉笑容地對我們說：「我不符合條件沒有關係，我佩服人民政府，為人民，有苗頭，舉辦失業工人救濟委員會，創造了勞動介紹所，不知道已經給多少青年解決了就業問題，今天，為了更進一步照顧失業知識分子，又設立失業知識分子登記處，我這個不能登記的人也高興了！」這話講的多好呀！我感動的說不出話來，一時不知道怎樣回答陳老先生。我們青年同志們再想一想吧，過去反動政府造成了學用脫節和失業失學的痛苦，再看看今天人民政府對我們的照顧，這中間有多大的距離呀！美好的遠景已經展現在我們面前，我們熱烈地歡迎失業知識分子到登記處來登記，走到光榮工作崗位上去。

黃浦區失業知識份子登記處 王家驊

死信變成了活信

十一月七日下午五時，郵局送信同志送來一封信，是上海江浦路底陳家頭寄到劉河鄉村一個朋友的。本來應寫「劉河十字路口羅森泰洋貨店內浦國鎮轉浦秀琴」的，而代書人卻寫成：「劉河十字路陸盛泰洋貨店濮國鎮轉交濮素琴收」，地址、店號、姓名都寫錯了，看信封上的郵戳，此信已投寄七天了，經郵局送到「漂陽」，無法投遞，再轉回上海；又送到劉河，郵局同志開動腦筋，瞎測字音，把信送到我的手裏，眞使我感動。在反動派統治時代，這封信是無論如何投遞不到的。（劉河羅森泰浦國鎮）

八十四歲的楊老太破除迷信

住在洋涇區欽仰鄉新灣村東張家灣自然村的楊文芸老太太，今年已八十四歲了，她家一共有四個人，分成四代，最大的她，還有媳婦楊陳氏，孫女楊翠南，元孫女楊寶南，今年才十歲。她的丈夫和兒子孫子在解放前都先後死了，留下老少四個女人，生活很苦。

楊老太雖然這麼大一把年紀，但是她的精神卻很好，待人又和氣，還能勞動生產，村上的羣眾都稱讚她老好人。但她過去很迷信，每天都要燒香拜佛，常常還講些什麼彌陀鬼、紅頭鬼等等的迷信故事給大家聽，甚至使她的元孫女寶南在六歲時就學會了唸經拜佛。楊老太在過去一直過的是牛馬般的生活，但是她當時認為是自己命苦，所以一家四代都是留着女人，使家庭的不幸和貧困。到一九四七年秋天，她又想到家庭的不幸和貧窮，疑心怕墳上風水不好，於是她請了一位看風水先生來看，看風水先生說這個老墳風水不好，好的風水被擋住了，這個墳是絕子墳，所以你們一家都留不住男子，將墳搬掉後，包你有子孫，還可發家。迷信的楊老太當然很相信，那年多天便請了四個人做了二天工，把老墳搬掉，但是結果卻仍沒有發家。一九四九年五月村裏解放了，楊老太仍沒改變，還是很迷信。直到今夏土改運動中才扭轉了楊老太不正確的、依然大悟，了解命運的迷信思想。因為楊老太分到土地，她說：「相信拜佛看風水是永遠得不到土地的，這麼大的年紀了，也得不了一畝地，共產黨和毛主席來了，我們農民都分到了土地，」她說：「我們家地......」（以下文字不清）

死的。老楊老太不正確的...才認識到不是命，而是...一些老人家說：「這個婦女訂立了愛國公約，在實行上全部都做到了，每天同青年人一樣下田去了，她種上了小麥、並且還分到二畝土地，在土地上種了棉花，但她回答：「我是在共產黨領導下分到的土地，我年紀雖然老，但可以休息，但我方面不是她應該休息的時候了，是光榮的休息，這樣我對得起毛主席啊！」

楊老太這些話說的很通。

大公園地

克服農村浪費現象
——寧波專區部分農民大吃大喝 鄉村幹部應即深入進行教育——

編輯同志：在人民政府的正確領導下，今年寧波專區各縣農民，努力戰勝了風、水、旱、蟲災，得到稻穀、棉花的豐收。但是，多數農民體會到今年秋收的不易，因此，在棉糧收進後，省吃儉用，購買肥料，添置農具，爭取明年愛國增產。但是，有部分地區農民，在秋收以後，把棉花、稻谷出賣，濫吃濫用，賭博等現象是十分嚴重的。

鎮海縣大碶區橫楊鄉澧頭村僱農趙阿定，把剩來的稻谷賣掉吃「還心湯」，紅棗，還做綢花拖鞋穿。餘姚縣姜五鄉三村僱農張和尚，今年種了九畝多地，收進二百五十斤棉花後，夫妻倆就大吃大喝起來，老酒一餐一斤，每天早晨跑市集，買餅，買肉。鄞縣黃山鄉七村農民陳阿二，一家三口吃肉喝酒，在十天內，就吃用一千多斤谷子。

奉化縣方門區康定鄉積家村民兵隊長趙永根，秋收後，就添置衣服，穿了鮮紅絨線衣，西式褲子。下王村農會主任王阿岳，買手錶，跑鞋，球衫，府綢襯衫，中山裝等，化了幾百斤谷子。

鄞縣新樂鄉高橋村部分農民，賭博現象很嚴重。如傭農周信祥日日夜夜混在賭窟裏，每天大吃大喝，老婆勸他快去割稻，反而把老婆拖來就打。農民陳阿良、俞阿友，賭得把土地改革時分進的勝利果實，房屋裏的櫥櫃也拆掉出賣。周家村農會副主任周信如，終日終夜的賭博，賭得生了病，開會時祗會打瞌睡，幹部教育他，表面上滿口答應，以後決不再賭，回到家裏，就緊起賭來。正如青年團員黃曹根所說：「別的可以改，『賭』是改不了；小賭賭有啥關係。」

這種只顧今天，不想明天的思想，我們要堅決反對。大家明白，多少年來，農民辛辛苦苦種出來的雪白棉花，黃金的稻谷，一年不是被地主，惡霸一掃而光的剝削，奪去了。解放以後，在共產黨，毛主席領導下，這種情況雖然已過去了，但是，我們要使愛國增產搞得更好，克服困難，改善農具，充實農本，這樣才能生產出更多的工業原料和糧食，有利國家，有利自己。

因此，我們必須熱烈響應毛主席在人民政協第一屆全國委員會第三次會議上的號召：「增加生產，厲行節約，以支持中國人民志願軍。」實行省吃儉用，少買消費品，把錢用來多買肥料，多添農具，爭取明年比一年好，抗美援朝早日勝利，我們的國家一天比一天富強，然後生活必一年比一年好。為了使我們的建設，各地鄉政府幹部，必須深入教育農民，廣泛宣傳「反對浪費，實行節約」，爭取社會主義的美好前途而鬥爭。

節約複寫紙的辦法
寧波姜山讀者方俊之

編輯同志：「加緊抗美援朝，增加生產，厲行節約，以支持中國人民志願軍」，是我們目前的中心任務。而這一工作，每個人都可以做到的，只要大家開動腦筋，學習先進經驗，每個人都可在愛國增產節約運動中做出很多的成績來。

自從學習了毛主席關於增產節約的號召後，我就研究怎樣來響應這個號召，又想到我是一個文書工作者，沒有什麼可節約的，經報告及學習後，思想開通了，我想，我們寫報告，通知等用的複寫紙，用了四五次後，就不大好用了，我研究了一下，把複寫紙放在火上烤一烤，則又可用二三次，這樣，一張複寫紙，只要十秒鐘就夠了，每天可節省不少，如果原來每天用二三十張（以每張......千三百元計），假使全國每一個文書同志都這樣做的話，我想，這筆錢是不小的。

吳淞區委會 顧達濤

新社會 新氣象

宣傳婚姻法的幾種方式

編輯同志：自從「中華人民共和國婚姻法」公布和施行以後，全國廣大男女（特別是婦女）在婚姻上已開始得到解放。如浙江麗水縣城區的統計，登記結婚的有四十三對，離婚的有廿三人，寡婦改嫁的有九人。但還有極大多數的童養媳（全城，區不完全統計有童養媳三百十一人）沒有得到合理的解決，同時從各地報紙、廣播中還陸續發現婦女被殺、被傷害，或由於幹部干涉婚姻自由，使幾千些涉者自殺而死，被如以麗水縣城關區來說，為婚姻問題而自殺的就有八人，這說明了某些地區對婚姻法的貫徹還是不夠的。

為了要把封建婚姻制度連根拔掉，把廣大婦女同胞解放出來，為了根絕類似事件的繼續發生，我以為做好以下幾點工作是必要的：

第一、廣大群眾，幹部必須加強學習婚姻法，深入領會婚姻法的基本精神，廓清漠視婦女的封建殘餘思想。

第二、不但要持久地大張旗鼓地宣傳婚姻法，而且還需要運用各種方式廣泛進行宣傳，如幻燈、黑板報、土廣播、街頭宣傳和劇院、電影院等等。

第三、文藝工作者應以血的實例，多創作有關婚姻問題的劇本，供各地農村劇團演出。都希望有領導有計劃地進行，其效果一定很大。

中共浙江麗水地委會宣傳部 汪啟祖

薛伯如通過勞動改造成新人

彈詞藝人薛伯如，蘇州人，自十四歲起開始學習彈唱，由於他天資聰穎，不到一年，就學會了，開始奔走碼頭。進賬很多，每日的收入可抵普通職員一月的薪金，因為舊社會環境惡劣，他的生活就一天天腐化，墮落起來，驚天混在歌舞場中，且染上了吸毒的嗜好。日久之後，入不敷出，借貸、典當、變賣物品成了家常便飯，大機吃不起，就改吸白粉，親友不敢接近他，與家庭脫離了關係，整日流浪在外。在無法之際，做起小偷來。因犯偷竊事件，被捕，被判處徒刑七月。在所中經過了思想教育，停止吸毒一年，經往通州路第二勞動教養所教育改造。思想上已初步認識自己過去的錯誤，堅決要把白粉戒掉。後來由上海送到蘇嘉區勞動改造，經過數月的鍛鍊，身體漸漸恢復健康，現在他的身體已能擔......

七十五歲老公公捐獻養老費

湖北黃梅縣孔壟區王璞鄉第九組王勳朝，今年七十五歲，他的兒子於一九二六年外出，到現在還沒有音信，他一人在家，恐老無人照顧，在解放前曾將住屋及屋基地（一畝五分）出賣來積蓄養老金，計有銀洋三百五十枚，花紙一百斤（市斤）。解放後，他分得土地，還放銀洋給別人，他看到行將土改，自己要分得了全部，還有人照顧他。因此他決心把他的養老金全部（連放出去的錢和花紗的欠帳也拿了出來）獻給本區人民政府，來支援前方。這種高度的愛國熱情，一時傳遍了全區，該鄉第八組郭愛娥（今年七十歲）聽到這個消息，深為感動，也就把她的養老費（銀洋五十枚）全部獻給本區人民政府，支援前線。（湖北黃梅孔壟區文化站崔步雲）

女鎮長孫蘭認真學文化

任本報通訊員的孫蘭，是淮安縣黃集區黃集鎮的勞動婦女，今年三十五歲，去年十一月，當選了鎮長，一字不識的她，在接任工作的時候，不但不會寫報告，看指示，連上級來的一張通知，都要找人唸給她聽，她深深地感到不識字的苦痛，她下了決心要學文化。當時有些落後群眾打趣說：「看孫蘭也想學文化，真是開花樣，快四十歲的人啦，還想學寫字呢！」孫蘭聽了一點也不在乎，她說：「天下無難事，只怕有心人。」她參加了民校，並且積極動員了三十五位婦女一齊報了名，她是第一個報名參加的。我們今天大學文化，還比不上她的學習精神。她在學校裏的學習成績很好，同學們都說她是一個好學生；她不論工作怎樣忙，有空就拿出本子來認字，平時總是隨身帶着書本。一年以來，她不但認識了一千多字，學會了「加減乘除」、「蘇北大衆」、「鹽阜大衆」一類的報紙，也可以寫報告和通知了。今年秋天，孫蘭被黃集民校評為第一名學習模範，並出席淮......

點點滴滴都不可浪費

我社在上一次（十月份）配售「古巴糖」時，共配售了一百袋，每袋一百斤左右，我社全體工作同志在三個晚上突擊工作把它包裝好，拆袋之後，在我們配糖時，從糖袋上還有一些糖屑沒有收拾。這個數量一定很可觀，便利社員的小包，可以從糖袋上還點點刮下糖屑來。總共竟有二十六斤之多，這樣，在增產節約中，還是不能說放鬆的。於是他就把所有的糖袋逐件重複整理，很仔細地把糖屑刮下來，財產在節約中，十九萬七千六百元，而且也增加了我們工作人員的生產情緒，以後每當配糖時，這種浪費現象也就沒有了。（郵電合作社 許建勇）

·招領·

★本市大場區南翔宅小學少年兒童隊員常興華拾得中國人民解放軍華東軍區頒發的「渡江勝利紀念章」一枚，希失者備證明文件前往南京路本報收發股認領。

★某君在漢口路四川路口拾到「中南軍政委員會工業部」長方形徽章一枚，現存本報南京路收發股，請失者備證明文件前往認領。

★河南中路永昌泰五金號於十月卅日拾得買主遺留的書籍一包（計萬葉水彩畫四冊、萬葉鉛筆畫四冊、水彩畫冊一本）並附有發票，是開給中華雙喀學校的。請失者備函前往南京路本報收發股認領。

★又永昌泰五金號職員拾得派克鋼筆一支，上刻有林德富字樣，請失者備證明文件前往南京路本報收發股認領。

讀報測驗

一、是非法：
1. 朝鮮停戰談判，從七月開始到現在，從無重要進展。……………………（ ）
2. 第六屆聯合國大會開幕以來，一直在舉行全體大會。……………………（ ）
3. 全國工商聯籌備處不日成立。……………………（ ）
4. 全國紗布價格最近普遍降低。……………………（ ）
5. 上海市人民政府封閉妓院，是為了消滅摧殘婦女精神與肉體的、危害國民健康的、極端黑暗野蠻的娼妓制度。……………………（ ）

二、選擇法：
1. 全國人民捐獻計劃，截至十一月廿九日止，㊀已經完成，㊁接近完成，㊂完成一半，㊃超額完成。……………………（ ）
2. 朝鮮前線我軍於十一月十六日晚收復㊀金城，㊁杆城，㊂高城，㊃楊口。……………………（ ）
3. 全世界人民㊀約五億五千㊁約近六億㊂四億八千餘，在要求五大國締結和平公約宣言上簽名。……………………（ ）
4. 上海市抗美援朝分會主席是：㊀陳毅，㊁劉長勝，㊂夏衍，㊃盛丕華。……………………（ ）

三、填充法：
1. 全國推廣筏皮製革，每年可為國家增加…………財富。
2. 日本共產黨第五次全國協議會通過…………。
3. 蘇聯人民共有…………人在要求五大國締結和平公約宣言上簽名。
4. 蘇聯十一月廿四日就…………問題，照會美英法土四國。
5. 華東工業部為…………，於十一月廿八日舉行了該部有關工作人員和所屬各廠負責幹部動員大會。

四、問答法：
1. 朝鮮停戰談判，我方對第三項議程的原則建議如何？
2. 為什麼要對貪污行為堅決鬥爭？
3. 郝建秀工作法的效果如何？
4. 上海市抗美援朝分會第五次擴大會議，對今後工作方向，有何決定？
5. 參加全國足球比賽的有哪幾個單位？

上期測驗題答案
（上期問題見十一月廿六日本刊）

一、是非法
1.（－），2.（＋），3.（＋），4.（－），5.（＋）。

二、選擇法
1.（二），2.（三），3.（三），4.（一），5.（二）。

三、填充法
1. 北大西洋公約理事會在羅馬開會。
2. ㊀關於擁護「中國人民政治協商會議全國委員會第三次會議的決議」的決議。㊁關於華東軍政委員會各項工作的決議。㊂關於土地改革完成後農村工作的決議。㊃關於展開愛國增產節約運動的決議。㊄關於在華東地區廣泛開展思想改造運動的決議。㊅關於任免工作人員暫行辦法。
3. 改善日趨惡劣的生活條件。
4. 日寇及蔣匪。
5. 「廢紙回收」運動。

四、問答法
1. ㊀糾正資財積壓的現象，㊁加速流動資金的週轉，㊂防止基本建設中的浪費現象，㊃提高生產和工作的效率，㊄繼續努力降低成本，㊅國家經營企業精簡機構，㊆糾正一切鋪張浪費的現象，㊇向貪污腐化的行為堅決鬥爭。
2. ㊀普遍裁減軍備，㊁禁止使用原子武器，㊂締結五大國和平公約。
3. ㊀企圖藉此保持緊張的國際局勢；㊁企圖藉此欺騙侵略軍士兵拚命作戰；㊂準備當停戰談判進展到議程第四項「俘擄問題」時拖延及阻撓談判的進行。
4. 蘇聯同情中東各國的民族解放運動，警告中東各國不要中美帝國主義奸計，不要參加所謂「盟國中東防禦司令部」。

響應六一號召·捐獻飛機大炮·支援朝鮮前線！

二輪影院聯合廣告：東海、平安、銀都 兒女親事；上海、辣斐 王熙春 鴛鴦劍；天韻、浙江 世界青年 訪華記；勝利 米邱林

全滬三輪電影院聯合廣告：滬東 海京伯；華德 花外流鶯；嘉興 忠難夫妻；西海 苦戰記；蓬萊 幸福童年；榮金 幸福童年；泰山 梁山伯；山西 家房客；大滬、新新 錦繡河山；大都會；天宮 T97988 滑稽劇團 歡（天）喜（地）

今天獻映：新華、國際、北京、國泰、滬光、大上海、美琪、大光明、人民 北影最新紀錄片 邊疆戰士 人民的鐵軍完成了生產任務，又向遙遠的西藏前進！

今天：巴黎、解放、杜美、金門 妙趣童話故事長片 宮仙笛 國語對白 童子團

宮仙笛 ★ 大光明 文藝愛國新片 和平鴿 即將獻映

皇后、金城、滬光、永安 今天獻映 花鳳仙 連日客滿

卡爾登 電話34352 後夜上演 白毛女 玉蘭劇團演出

大眾劇場 傳記新片 航空女 東影翻譯國語對白 全部五彩

大上海 金都 合作劇團演出

麗都 相思果 芳華劇團演出；中蘇友館 莫斯科運動場

新光 中央 白毛女

鹽業銀行召開股東臨時會通告

祥興製革廠徵求異議啟事

存誠錢莊召開股東臨時會並催辦股權登記公告

分類廣告；聲明；遺失；徵求；營業

大公報分類廣告 宏力效廉費利 廣告課 電話一九四八〇

人民大舞台 西遊記；共舞台 二十本水泊梁山；中國 楊寶森 楊家將；天蟾舞台 李梁梁馬戴；大眾劇院 寶蓮燈；梁山伯與祝英台；百樂門 鴛鴦重逢；國聯 哪吒；九星、光華 白毛女

紅星牌礦燭

胡慶餘堂雪記藥號 人參再造丸